T

2

The gift of Lady Aylosse
to John Topsham Esq.
may the 9th 1482

DOGMERSFIELD LIBRARY

Widener A 3 (A)

1

Prima dies mensis : septima truncat ut
ensis. Januarius.

m	A		Circumcisio domini.
	b		Octaua sancti stephani.
vi	c	R	Octaua sancti Johannis.
	d		Octaua sanctorū innocentiū.
xix	e	nōs.	Octaua sancti thome.
viij	f		Epyphania domini.
	g		
xvi	A		
v	b		
	c		Pauli primi heremite.
xij	d	R	
ij	e		
	f	dus.	
x	g		
	A		Mauri abbatis.
xviij	b		Marcelli pape.
viij	c		Anthonij abbatis.
	d		Prisce virginis.
xv	e		Wulstani epi.
iij	f		Fabiani & sebastiani.
	g	R	Agnetis virginis.
xij	A		Vincencij martiris.
i	b		Emerentiane virginis.
	c		
ix	d		Conuersio pauli.
	e		
xvij	f		Juliani epi.
vi	g		Agnetis secundo.
	A	R	
xiij	b		
ij	c		

Quarta libit mortem prosternit tertia fortē.
Octauianus.

	d		Brigidis uirginis.
xi	e		
xix	f		Blasij epī.
viij	g	R	
	A	nōs.	Agathe uirginis.
xvi	b		
v	c		
	d		
xiij	e		
ij	f		Scolastice uirginis.
	g		
x	A		
	b	idus	
xviij	c		Valentini epī.
vij	d		
	e		Juliane uirginis.
xv	f		
iiij	g		
	A		
xij	b		
i	c		
	d		Cathedre petri.
ix	e		
	f		Mathie apli.
xvij	g		
vi	A		
	b		Alexandri epī.
xiij	c		Romani mnīs.

Primus mandauit dilumpit quarta bi
centem. Nonus.

iij	d		
	e		Cedde epi.
xi	f		
	g		Adriani mis.
xix	A	R	
viij	b		
	c	nōs.	Perpetue t filiatatis.
xvi	d		
v	e		
	f		
xiij	g		
ij	A		Gregorij .
	b		
x	c	R	Ieonis .
	d	Idus	
xviij	e		
viij	f		Gertrudis uirginis.
	g		Eduuardi regis t mis.
xv	A		Johannis beuerlic.
iiij	b		
	c		Benedicti abbatis.
xij	d		
i	e	R	
	f		
ix	g		Annunciatio beate marie.
	A		
xvij	b		Resurrectio domini.
vi	c		
	d		
xiij	e		
ij	f		Salbini epi.

Annus r undenus ⁊ mensis vndenus et mensis vnius plenus.

Aprilis.

n	g		
	A		
	b		
xx	c	R	Ambrosij epi.
viij	d	nōs.	
xvi	e		
v	f		
	g		
xij	A		Marci euangeliste.
ij	b		
	c		Guthlaci conf.
x	d		
	e	Idus.	Sufanne virginis.
xviij	f		Tyburcij ⁊ Valeriani.
vij	g		
	A		
xv	b		Juliani pūi.
iij	c		
	d		Elpidij epi.
xj	e		
i	f		
	g		
ix	A		Georgij mārs.
	b		
xvij	c		Marci euangeliste.
vi	d		
	e		
xvij	f		Vitalis mārs.
iij	g		
	A		

Tertius occidit ⁊ septimus quadragesimus.

Maius.

xi	b		philippi ⁊ iacobi.
	c		
xix	d		Inuentio sancte crucis.
viij	e		
	f		
xvi	g		Johannis ante portam latinam.
v	A	nōs.	Johannis archiepi.
	b		
xiij	c		Translatio andree.
ij	d		Gordiani ⁊ epymachi.
	e		
x	f		Nerei achillei atq; pancracii sñi.
	g		
xviij	A		
v	b	Idus.	
	c		
xv	d		
iij	e		
	f		Dunstani archiepi.
xij	g		
i	A		
	b		
ix	c		
	d		
xviij	e		Volbanu .
vi	f		Augustini epi.
	g		
xiij	A		Germani epi.
iij	b		
	c		
xi	d		patronille virginis.

Denus pallelat quundenus federa nelat.

Junius.

	e		Aycomedis mūs.
xix	f		Marcellini ꝑ petri.
viij	g		
xvi	A	R	
v	b	nōs.	
	c		
xiij	d		
ij	e		Medardi ꝑ gildardi epōrum.
	f		primi ꝑ feliciani mārtiꝝ.
x	g		
	A		Barnabe apli.
xv̄ij	b	R	
viij	c	idus	
	d		Blasij epi.
xv	e		Vite ꝑ modesti mārtiꝝ.
iij	f		Cirici ꝑ iulitte.
	g		Botulphi abbatis.
xij	A		Ayani ꝑ mauriliani mārtiꝝ.
i	b	R	Geruasij ꝑ protasij mārtiꝝ.
	c		
ix	d		Iciidi abbatis.
	e		Albani mās.
xv̄ij	f		vigilia.
vi	g		Natiuitas iohannis baptiste.
	A		
xiiij	b		Johannis ꝑ pauli mārtiꝝ.
ij	c		
	d	R	vigilia.
xi	e		Passio petri ꝑ pauli.
	f		Cōmemoratio pauli.

			Tridianus martir/ uiri dnus lalxfactat.
			Julius.
xix	g		Octaua ioh̄is baptist.
viij	A		
	b		
xvi	c		Translatio martini.
v	d		
	e		Octaua pet̄i & pauli.
xij	f	nō̄s.	Translatio dñi archiepi.
ij	g		
	A		
x	b		Septem fratrum mūn.
	c		
xviij	d		
vij	e		Margarete uirginis.
	f		
xb	g	Idus	Translatio swichini epi.
mj	A		
	b		Kenelmi mūs.
xij	c		Arnulphi epi.
i	d		
	e		
ix	f		Praxedis uirginis.
	g		Marie magdalene.
xbij	A		Apollinaris mūs.
vi	b		xpine uirgis. Vigilia.
	c		Jacobi xpiferi & fr̄i mūs.
xiij	d		Anne matris marie virgis.
ij	e		Septem dormientium mūn.
	f		Pantaleonis mūs.
xi	g		Felicis & simplicis mūn.
	A		Abdon & semen mūn.
xix	b		Germani epi et conf.

			Pruna necat sortem predicit; secta colyrtem.
			Augustus.
viij	c		Ad uincula petri.
xvi	d		Stephani mūs.
v	e		
	f		
xiij	g	nōs.	Oswaldi regis & mūs.
ij	A		
	b		Donati epi & mūs.
x	c		
	d		Vigilia.
xviij	e		Laurencij mūs.
vij	f		Tyburcij mūs.
	g		
xv	A	nōs.	Ypoliti sociorūq; eius
iij	b		Vigilia.
	c		Assumptio beate marie.
xij	d		
i	e		
	f		Agapiti mūs.
ix	g		Magni mūs.
	A		Filiberti abbatis.
xviij	b		
vi	c		
	d		Vigilia.
xiij	e		Bartholomei apli.
ij	f		Bernardi abbatis.
	g		
xi	A		Ruffi martiris.
	b		Augustini magni doctoris.
xix	c		Decollatio Johannis baptiste.
vij	d		felicis & audacti mūn.
	e		paulini epi.

Tema septembris ℞ domus fert mala mēbris.

Septembr.

xvi f Egidij cp̄i.
v g
A
xm b R
ij c nōs. Lutini abbatis.
d
x e Sturmij cp̄i.
f Nativitas beate marie.
xvm g Gorgonij mūs.
vij A
b
R Prothi ℞ iacincti mārt.
xv c
m d ydus
e Exaltatio crucis.
xij f
i g Suitberti virginis.
A Ramberti epi.
ix b
c
xvij d Vigilia.
vi e Matthei apli.
f
xm g Terle virginis.
ij A
b Sirmunepi.
xi c Justine virginis.
d Cosme ℞ damiani.
xix e
vm f Michaelis archangeli.
g Hieronimi pb̄ri.

Terms t dens est liant nos alienis.

Decembr.

xvi A
v b R leodegam epi.
c
xvii D
vi e
f Translatio hugonis.epi.
x g nōs. Ossicle uirginis.
A passe pcatoris.
xviii b Dionisij sociorū eius mart.
viii c R paulinu epi.
d
xv e
iii f
g Calixti
xii A Idus.
i b
c Translatio edwardi regis.
ix d luce euuangelice.
e
xvii f
vi g R xi milia uirginum.
A Nicolaus epi
xiii b Romanu epi.
iii c
d
xi e
f Vigilia
xix g Symonis t iude.
viii A R
b Germanu epi.
xvi c Quintini mrs. Vigilia.
v

Scorpius est quintus et quartus est nec
anctus. Nouembr.

	d		Omnium sanctorum.
xvij	c		Omnium animarum.
ij	f		
	g		
x	A	nōs.	
	b		Leonardi conf.
xviij	c		Willebrordi epi.
viij	d		Quatuor coronatorū mārt.
	e		Theodori mārs.
xv	f		
ij	g		Martini epi.
	A		
xij	b	nōs	Eucij epi.
i	c		
	d		Mathuri epi.
ix	e		Edmundi epi.
	f		Hugonis epi.
xvij	g		
vi	A		
	b		Edmundi regis.
xiij	c		
ij	d		Cecilie virginis.
	e		Clementis
xi	f		
	g		Katherine virginis.
xix	A		Iun .
viij	b		
	c		
xvi	d		vigilia.
v	e		Andree apli.

Septimus euangelius uirolius denus uranguus.

December.

	f		Eligij epi.
xm	g		
ij	a		Suuu epi et conf.
	b		Barbare uirginis.
x	c	nonas	
	d		Nycolai epi.
xvm	e		Ottaua andree.
vj	f		Conceptio marie.
	g		
xb	a		
m	b		
	c		
xj	d	Idus.	Iuuc uirginis.
i	e		Nychasij epi.
	f		
ix	g		
	a		
xvij	b		
vi	c		
	d		Vigilia.
xm	e		Thome apli.
m	f		
	g		
xi	a		Vigilia.
	b		Natiuitas domini nr̄i ihu xpi.
xix	c		Stephani protomr̄is.
vm	d		Iohannis euuangeliste.
	e		Sc̄orum innocentium.
xvi	f		Thome cantuariensis.
v	g		
	a		Siluestri

xm

INRI
Ah! miserere mei domine super me
O vos omnes qui transitis per viam

[illegible]

[illegible]

[illegible]

Oratio deuota ihesum xpm.

O Ihesu xpe dulcedo tc amancium
et nubilus excedens
omne gaudiū t omne
ne desiderium salus
et amator peccator
um infacundum qui delicias tuas tediatus es
esse cum filys hominum propter hominē
homo factus es in hac temporum. memento
omnis premeditationis t intimi meroris
quem in humano corpore sustinuisti in tēpo
salutiferume passionis tue tempore in diuino
ordine ab eterno preordinato. memento tuis
ac t amantissimis tue quam in animo te
ipso attestante habuisti quando in ultima
cena discipulis tuis corpus t sanguinē tuū
tradidisti pedes eorum lauisti ac dulciter eos
consolando imminentem passionem predix
isti. memento omnis timoris anguste et

doloris quem in tuo corpore delicato ante pas
sionem tuas tue petulisti quando post tuam
orationē et sanguineum sudorem traderis
ab electa gente capieris a fallis testibus ac
cusaberis a tribus iudicib; iniuste iudicaba
ris in electa ciuitate in paschali tempore in
flozida corporis iuuentute innocenter dam
naberis uestre propria exuebaris uestibus
alienis induebaris colapizabaris oculis et
facie uelaberis alapis cedetis ad colump
nam ligaberis flagellaberis spinis coro
naberis arundine in capite ferieberis & im
mensis alijs calumpnijs lacerabaris
Da michi queso ad memoriam habitum ante
adeam tuam passionū ueram ante mortē
meam contritionem puram confessionem
dignam satisfactionem & omnium pecca
torum meorum plenā remissionem. Amē.

Jhesu xpē mundi fabricator quē nul
la dimensio uera in termino metitur

qui terram palma concludis recordare ama
rissimi doloris quem sustinebas cū suauissi
mas manus tuas ad crucem obtulis cla
uis primo affixerunt t ad perforandum
delicatissimos pedes tuos cū non esses con
tentus voluntati eorum dolorem super do
lorem vulneribus tuis addiderunt t ita
mirabiliter distraxerunt in longum t latū
quas tuc ut dissolucrentur compagines
membrorum tuorum. Deprecor te per hui?
sacratissimi t amantissimi tui in cruce dolo
ris memoriam ut des mihi timorem et
amorem tuum. Amen. pater noſter.
Jhesu celestis medice recordare lan
guoris tui t doloris quos in alto cruc
patibulo lauatus pallus es in omnibus
dilaceratis membris tuis quorū nullum
in suo statu recto permansisset ita ut nullus
dolor similis tuo dolori inueniretur qua a
planta pedis usq; ad verticem capitis non

fiat in te sanctas et tunc omnium dolorum
memor patrem pro nimias precor acti di
cens pater ignosce illis quia nesciunt quid
faciunt. per hanc misericordiam et ob me
moriam illius doloris concede ut per me
moria passionis tue amantissime sit omnium
peccatorum meorum plena remissio. Amen.

O Jesu vera libertas angelorum
preadoptis deliciarum. memento mi
nis terroris et horroris quos sustinebas
quando omnes inimici tui quasi leones
fevocissimi te circumsteterunt et colaphiza
tionibus conspuitionibus nudationibus
cecis q; maledictis penis te molestauerunt
et per omnia contumeliosa verba et dira nefa
ria diuissima q; commenta domine ihu xpe
quibus te omnes inimici tui afflixerunt.
Deprecor te ut liberes me ab omnibus in
imicis meis visibilibus et invisibilibus et
omnes me sub umbra alarum tuarum tua

protectionem salutis eterne munitur. Amen.

O Jesu xpe spiritum clementie eterne. Memento illius memoris quem habuisti quando in spiculo sanctissime clementie maiestatis tue cõspexisti predestinationem electorum tuorum per merita tue passionis saluandorum et in reprobationem malorũ in multitudine damnandorum et p abyssũ miserationis tue qua nobis peditis et desperatis peccatoribus tunc condoluisti et precipue pcõsolationem quam latroni in cruce exhibuisti dicens hodie mecũ eris in paradyso. Rogo te pie Jesu ut facias mecum misericordiam hanc in hora mortis mee. Amen. pr nr.

O Jesu xpe. Rex amabilis amice totus et desiderabilis. Memento memoris quem habuisti quando nudus et miserabilis in cruce pependisti et omnes amici et noti tui aduersum te steterunt et nullum consolatorem inuenisti sed solũmodo dilectam

genitricem tuam & m amantudinē animē
tibi fidelissime astantē quam dilecto discipu
lo tuo cōmendasti dicens. Mulier ecce filius
tuus. Rogo te pie Jhū per gladium doloris
qui tunc eius animam pertransiuit ut cō
patiens mihi in omnibus tribulationibus
& afflictionibus meis corporalibus & spiritu
alibus & da mihi consolationem in omī
tribulationis tempore. Amen. pater noster.

O Jhesu dulcis unhaustę pietatis qui ex
intimo dilectionis affectu in cruce dix
isti. Sitio saluet salutem humani generis
accende quesumus dilectationis desiderium
ad omne opus perfectū & sitim carnalis cō
upiscentie & estum mundane delectationis in
nobis penitus refrigera & extingue. Amen.

O Jhesu dulcedo cordium mitis & su
auitas mentiū pretiosissimam
acta & fellis quam pro nobis sustinuisti et
degustasti in hora mortis mē concede nobis

corpus t sanguinem tuum digne percepi
ad remedium t consolationem animarum
nostrarum. Amen. pater noster.
Oremus virgalis virtus iubilus q; mentalis. Memento angustie t dolorus quos pertulisti quando pre mortis amaritudine t iudeorum insultatione cum magna voce ad horam patrem derelictum clamasti dicens. Deus meus deus meus ut quid derelisisti me. per hanc angustiam precor domine ut in angustijs mortis mee ne derelinquas nos domine deus noster. Amen. pater nr. Ave maria.
Oremus alpha t o mea vita veritas virtus iustitia t omne quod bonum est recordari quod a summo capitis usq; ad plantam pedis te pro nobis in aqua passionis dimersisti propter latitudinem t magnitudinem vulnerum tuorum doce me per veram caritatem latum mandatū tuum custodire in prosperis rebus dimersum. Amen. pater nr.

Ihesu abyssus profundissime nũc
rogo te propter profunditatẽ vul
nerum tuorum que transeunt carnem tuã
medullam ossium ac viscerum tuorum ut me
sub velum in peccatis emergas t absondas
in foraminibus vulnerum tuorum a facie ire
tue donec pertranseat furor tuus dñe. Amen.

Ihesu vocatus spiritum virtutis sig
num caritatis vinculum. Memento
innumerabilium vulnerũ tuorum multitu
dinem quibus a summo capitis usq; ad y
mum pedis vulneratus fuisti t ab impys
iudeis lacceratus fuisti t sanctissimo sanguine
tuo rubricatus quam magnitudinẽ doloris
in virginea carne tua pertulisti pro nobis o
ihũ quid nobis ultra facere debuisti quod
non fecisti. Scribe queso pie ihũ omnia vul
nera tua in corde meo pretiosissimo sanguine
tuo ut in illis legam dolorem t amorẽ tuũ
ut in gratiarũ actione usq; in finẽ vite mee

Quiter perseuerem. Amen. pater nr.
Jhesu lux fortissime rex ymortalis & mi
tissime. Memento doloris quē passus es cū os
nium membris & corporis tui tibi penitus defe
cerunt. Et inclinato capite consummatū
est dixisti. per hanc angustiā & dolorē mise
ricordie mee i vltima cōsummatione exitus ips
mei cū anima mea anxiata est & spiritus
meus contristatus. Amen. pater nr.
Jhesu unigenite altissimi patris
splendor & figura substantie eius. Memēto
salutare cōmendationis qua spm patri cō
mendasti dicens. pater in manus tuas cō
mendo spiritum meū & lacerato corpore
rupto corde cū valido clamore patefactis
visceribus mīe tue pro nobis miseris re
demptis expirasti. Per hanc preciosam
mortē tuā precor te rex sanctorū confortā
me ad resistendū diabolo mundo carni et
sanguini & cū mundo mortuus tibi viuā

t in nouissima hora exitus mei tua pe adue
nientem spiritū meū exulem t peregri
num. Amen. Pater nr. Ave maria.
Ihesu tuas vera t scianda. Memento
super effluentiaū t habundantiaū effusionū
sanguinis tui quem fecit de voto expresso
copiose effudisti quando in cruce torturan
solus calcasti t ex lancea militari profluo
latere nobis sanguinem t aquam propina
sti ita ut vel minima aut pauca gutta i te
remaneret t tunc quasi nuncius velocius in
altum suspensus fuisti t delicata carne tua
euanuit t liquor viscerum tuorū exauit
t medulla ossiū tuorū emanauit. Per hanc
amantissimam passionem tuā t pretiosissimi
sanguinis tui effusionē. O dulcissime ihū
vulnera cor meū ut tui amoris dulcedine
penitencie t amoris lacrime sint michi pa
nes die ac nocte t convertere me totaliter ad
te ut cor meū tibi perpetuo fiat habitabile

et conuersatio mea tibi placita sit semper
et accepta actimus nunc mea ita laudabilis
ut post hunus nunc temporum te laudem
merear cum omnibus sanctis tuis mecter
num. Amen.

Memoria de sancta trinitate. Antiphona.

Omnipotens pater et filius
et spiritus sanctus de
michi famulo tuo. Sa
gittam contra om
nimicos meos ut
non possint michi resistere nocere nec contra
dicere sed dirigatur murus eorum et consilium
in bonum tu es deus meus fortitudo mea et
refugium meum et diuinus defensionis mee et
tuitus immobilis protectionis mee quesumus
ut confundantur et confundantur omnes
inimici mei et aduersarium meum deus abra
ham deus ysaac deus iacob deus omnium
bene viventium. Iubeas me famulum tuum
N. de omnibus inimicis meis et da michi vi
rilem fortitudinem et perseuerantiam in bo
num et sermonem rectum et uncelonantem
in os meum et ut placita sint omnia verba

mea omnibus meaudientibus ut unicuiq̃
gratiam ✝ auxilium in omnibus petitionibus
meis propheta clamat apostolus dicat xp̃s
in se confidentes saluat xp̃s iuuat xp̃s reg
nat xp̃s imperat ✝ sic xp̃s ip̃sum dignetur
me esse triumphatorē omnium aduersantiu
mecorū ut non timeā quid faciat michi hō. ps.
Deus in nomine tuo ut s̃. ps Deus
misereatur nr̃i ut s̃. ps De profundis clamaui.
Libera me domine ihū xp̃e fili dei viui
qui in cruce suspensus fuisti ✝ lancea
latus tuum perforari permisisti ✝ pretioso san
guine tuo me redemisti ✝ sicut liberasti tres pu
eros de camino ignis ardentis saliciat hydriaac
misaac ✝ abdenago. Libera me dñe sicut libera
sti danielem de lacu leonū. libera me dñe sicut
liberasti susannam de falso crimine ex audi
me dñe sicut exaudisti mariā magdalenam
peccatricē ✝ dimissa sunt ei peccata multa. li
bera me famulū tuū. N. ab omni malo pecte

nto presenti t futuro exaudi me dominc in
omnibus deprecationibus meis t petitionu
bus meas t necessitatibus meis t ab omnu
bus malis. libera me dominc. Qui vivis
t regnas in vnitate spūs sancti deus p
omnia secula seculorum. Amen.

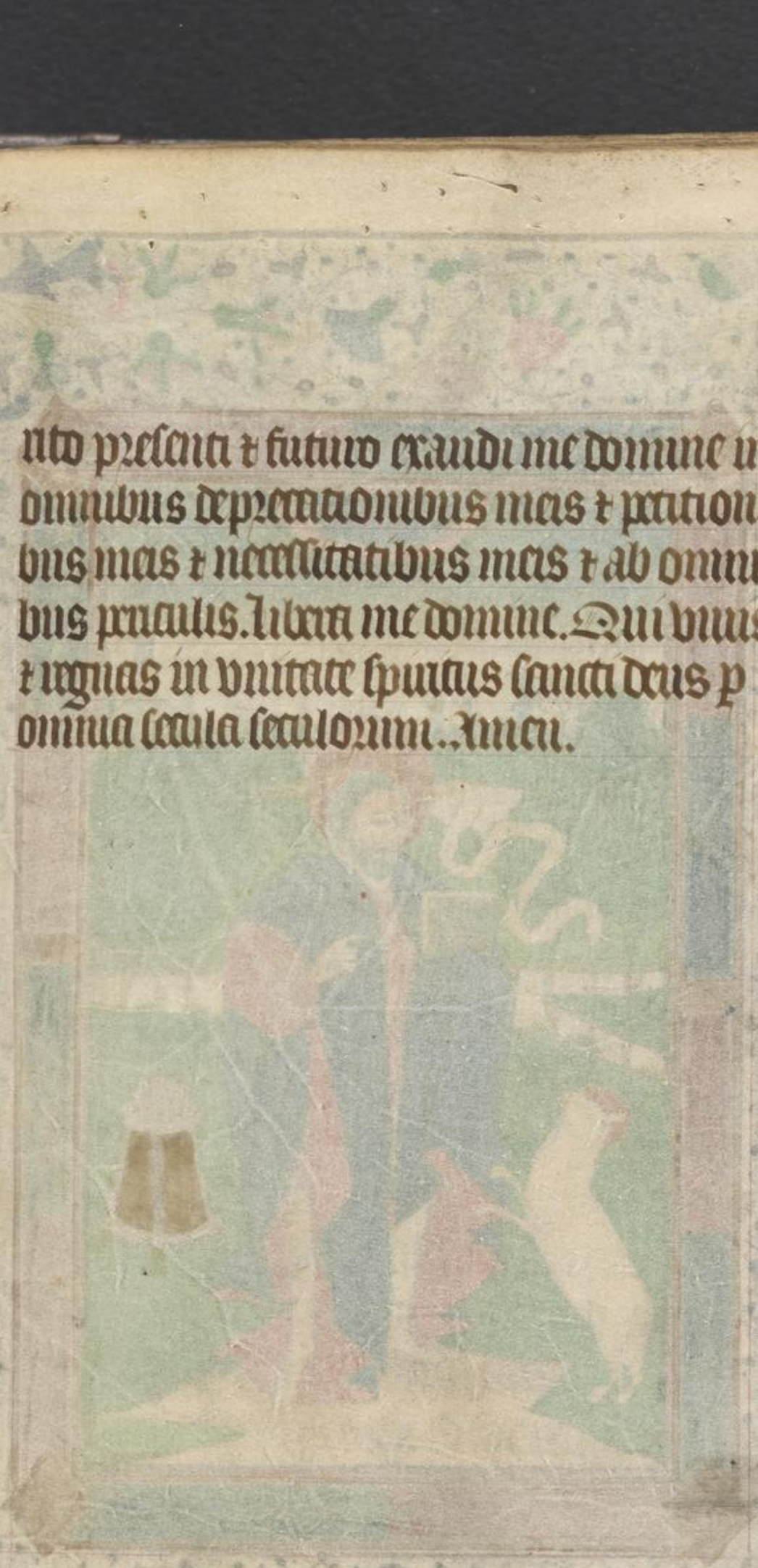

Memoria de sancto Johanne baptista.

Aude Johannes bap
tista: qui in utero sanc
tificatus: cõgaudentes
dixit Dño: Gau
de nam tu nomina
tus: et ut xp̃s nasca
tus: es eodem angelo. Gaude quia te
nuisti: nato plaudit plebs ut ante: ga
briel predixerat. Gaude cuius sit solu
ta lingua patris prius muta: quando cum
ctis. Gaude quia prophetasti: de te
primo dum cantatur: benedictus dominus.
Gaude templis structum nitum: quo ad
luctum tuctatum: habitator ierimi.
Gaude tante sanctitatis: quod in multi
tum natis: maior te non fuerat. Tu a
mici xpi erat: nos cum eo fac regnare: qui
te talem fecerat. Amen. ℣. Tu nos a cele
solue unũ xpiste. precatoris precibus io

Iohannis baptiste. Oremus. Oratio.
Deate iohannes baptista xpi precur
sor atq; pcio redemptoris nostri porrige
nobis manum misericordie t auxiliare no
bis in omnibus necessitatibus nostris et
angustijs t esto nigiter pius intercessor a
pud altissimi iuditis clemenciam quatin?
tius meritis iuuari digneminr ab omnu
tribulacone t angustia t periculo t pcaa
torum tenebras capias et ad lucem celes
tis gaudij perducas. Per xpm dnm
nostrum. Amen.

Aude lux londonia
rum thoma tutor a
nimarum dei prou
dencia. Natus mis
martis die lequens
nutum uere huc spec
ali gracia. Laude thoma persecutus t
per regem allocutus eius in consilio. Dies
ueritatem pie pastor thoc fuit die martis
sine dubio. Laude sine uue uero primas
orul regie sedo thoma flos ecclesie. Hoc tuc
fuit die martis per consensum uniuerse par
tis gentis regis anglie. Laude thoma
martis die uocem audiens melior ei celes
in gracia. Thoma thoma dixit deus san
guis tuus erit meus honor in ecclesia..
Laude transfretum reuersus pace ad
formam consensus thoma primas an
glie. Die martis transfretatu tecu fidu

cor portasti defensor ecclesie. Gaude tho
ma pastor uere fide duce morti tere collum
subdens gladio. Die martis hora nona mi
nusti dei dona die martis precio Gaude
thoma nominatus puis martir et tremula
tus nulla cruciaue. Die martis ut uocatus
per te multo salus datur summi dei serui.
℣. Ora pro nobis thoma ut salue-
Omni die. Oremus. Oratio.
Deus qui beatum thomam martir
tuum atq; pontificem die martis pro ecclie
sua uarijs tribulationibus oppressum
gloria et honore coronasti fac nos tuis mi
nis et precibus sic hinc ire ad celi miseri
as transire ut ad eli gaudia possimus per
uenire. per xpm dominu nostrum. Amen.

Memoria de sancto georgio martir.

Eorgi martir inclite decor laus & glo
a preditu miliaa
per quem puella
regia existens in tal
tiaa coram draco
ne pessimo te rogans corde intimo salua
ta est animo ce credidit altissimo cū mul
tis fidelibus hac ergo sic ut cunctis tu nos
unigas celestibus nostris abluta cordib;
ut simul cū letaa traum simus in gloria
nostraq; reddant labia laudes xpisto cū
graaa. ℣. Ora pro nobis beate martir geo
orgi. Vt hostes uisibiles & inuisibiles con
tra nos sint ualde debiles. Oremus. Oratio

Omnipotens sempiterne deus qui
deprecantium uocis benigne ex
audis inaiestatem tuam supplices exo
ramus ut sicut in honore beati gloriosi

martirs tui georgij draconem a puella
superari voluisti ita eiusdem intercessione
hostes nos visibiles & invisibiles ne nocere
nobis valeant precedat dignetis. per xpm
dominum nostrum. Amen.

Memoria de sancto xpristoforo. Antiꝰ.

Ancte xpōfore martir
ihū xpristi qui pro
cuius nomine penas
pertulisti opem cōfer
mitens atq; mundo
tristi qui celestis glo
rie regna meruisti. xpristofori sancti spectem
quamuq; tuetur illo nempe die nullo lan
guore teneatur martir xpristofore pro sal
uatoris honore fac nos mente fore digno
dilectus amore promisso xpī quia que pe
tis obtinuisti. Da populo tristi: bona que
morando petisti: confer solamen & mētis
tolle grauamen: iudicis examen fac mite
sit omnibus. Amen. ℣. Gloria & honore co
ronasti eum domine: & constituisti eum
super opera manuū tuarū. Dignus. oō.

Oncede quesumus omnipotens
deus & misericors ut qui beati xpō

ſoꝝ martirꝰ tuꝰ memoriam agimus cuius
piis meritis ⁊ intercessionibus a morte perp
tua subitanea peste fame timore paupertate
⁊ ab omnibus insidijs inimicorum nostroꝝ
liberemur in terris. Per te ihū xpiste salua
tor mundi quem xpōforus meruit in hume
rus suus portare. Qui vivis ⁊ regnas deus p
omnia secula seculorum. Amen.

De sancta Agnes commemoratio.

Stans beata agnes in medio ecclesie manum expandens manibus orabat dominum dicens. Omnipotens adorande colende timende pater metuende benedico te et glorificabo nomen tuum meternum. ℣. Ora pro nobis beata agnes. Ut digni efficiamur promissionc xpi. Oremus. ORATIO.

Omnipotens sempiterne ds misericordiam tuam ostende supplicibus tuis. ut qui de meritorum qualitate diffidimus intercedente beata agnete virgine et martire tua non iudicium tuum sed indulgentiam sentiamus. Per xpm.

Commemoratio de sancta anna. Antiꝫ.

Gaude felix anna que
concepisti prolem:
que erat pantaura
xpm saluatorem.
Gaude felix an
na mater magne
prolis: ex te processit natalans mater siimu
solis Gaude felix anna genitrix manc: nu
go deum peperit & mater est messie. Gaud
felix anna que sola meruisti esse mater tan
gnus matris illesu xpi. Gaude felix ãna
gaude sine fine pro me precꝫ pongt celo
rum regnue. ℣. Ora pro nobis beata anna.
ut mundemur ab omnibus malis in hac
uita. Oremus. Oratio.

Omnipotens ihesu xpiste qui beate ãne
tantam graciam donare dignatus es ut
unigenam matrem tuam ī utero
suo portare mereꝫ da quesumus per intꝫ

cessionem dilecte matris ac dilectissime filie
marie matris tue ut per illam sacratissimā
intercessionem ab omni malo peccatoq corpo
us t anime nos defendas t presentis vite ca
lucem conferas ad gaudia celorum perducas
per xpm dominum nostrum. Amen.

Memoria de sancta maria magdalena.

Laude pia magdalena spes salutis unde uena lapsorum fiducia.

Laude dulas ad uocata penitendi for ma data misers pec

tuaa. Laude felix deo grata au dimissa sunt peccata spiritali gratia. Laude totius pu dum xpi & que tanta meruisti amoris indig nia. Laude quod post digna sim uul redemptoris tui sugentis cū gloria. Lau de que septenis uoris es ab austro necta to ris ad celi uestigia. Laude que nunc sublimatus & cum xpisto gloriatus in celes ti aula. Ac nos hic sic penitere ut post mortem tuas ueri consortes gaudia. ℣s. Ora pro nobis beata maria magdalena. ℟t digni efficiamur promissione xpi.

Oremus. Oratio.

Deus qui beate marie magdalene pe
nitentiam ita tibi placitam gratam
q; fecisti ut non solum ea peccata dimitteres
uerum etiam singulari tui amoris gratia
illius animam perlustrares da nobis quesumꝰ
ita digne flere mala que cõmisimus ut ea
sanctam indulgentiam consequi ualeamꝰ
et in omnibus peccatorum propitiatio
nis tue clementiam sentiamus. per xpm
dominum nostrum. Amen.

Memoria de sancta katherina. Antiph̄.

Laude nunc katherina: qua doctores ecclesie diuina traxit ab celo nubes. Laude p qua tenebrosus aer effugit luminosus. Laude agnus exoratus. Laude conuertens regnum cruentis votiuum munam plebis in dictum nunc. Laude tu que flagellatus et post preces decollatus fundens lac pro sanguine. Laude signa que portans ubi uigit uenerans ola propagine. Beata post manum pone nobis celi uiam in supremo agmine. Esto nobis aduocata apud deum uirgo grata in nostro certamine. ℣. Ora pro nobis beata uirgo et martir katherina. ℟. Vt digni efficiamur promissione xp̄i. Oremus. Deus qui docti legem moysi i su

micatt montis synai et in eodem loco per
sanctos angelos corpus beate katherine vir
ginis et martiris tue mirabiliter collocasti
presta quesumus ut eius meritis et intercessi
one ad montem qui xpristus est valeam⁹
peruenire. per xpm dominū nostrū. Amen.

Commemoratio de sancta barbara. Ant.

Laude barbara virgina summa polleris in doctrina angelu mi stero. Laude mir go deo grata que in ptilino īmaculata es in uite stadio. Laude nā te uisitauit xpustus unctam t curauit plagas tactu proprio. Laude qua meruisti īpetrare quod petisti dante dei filio. Laude qui a decisata es in celum t delata completo martirio. Laudantem familiam tuam xpe post te ad gloriam finito exilio. Ꝟ. Ora pro nobis beata barbara. Ꝛ. Ut digni efficiamur promissione xpi. Oremus

Omnipotens sempiterne deus dīa. tuina t una inseparabilis ꝙ ma iestas qui sanctissimam uirginem t martirem tuam barbaram in plena agnitio

ne super ceteras illustrare dignatus es prece
de ineffabilem misericordiam tuam nobis et
langue ita deuotum eidem exhibere famula
tum ut diuinas gratias sis capiamus quas
omnibus ipsam colentibus ac te promerunt
spiritaliter impetrare. per xpm dominum nm.
Amen.

Memoria de sancta margarita. Antiphona

Aude virgo margarita que virtutes gra-
cie leta meruisti ad palatia. Gau-
de pompe mundi
spreta fidei fortis
ut athleta victrices palmas. Aude q
incarcerata cruces signo consignata triumphans de hoste. Gaude virgo flagellata
per columbam confortata duas spernens
aspras. Gaude precor que letaris ni pro
christo decollaris summa tenens gaudia. Ora virgo nunc beata nos ut deo
nostro grata reddatur in patria. Amen. ℣s.
Ora pro nobis beata margarita. ℟t digni efficiamur promissione xpi. Oremus.
Orationem nostram q̃o.
quesumus domine benignus in
tende preces nostras clementer exaudi ad

te misericordiam tuam nobis largiar & inter
cessione sancte margarete virginis que ex
animoq; necessitate ad te clamaverimus alme
flua consolationis tue gratia consequa
mur. Per xpm dominum nostrū. Amen.

Incipiunt hore beate marie virginis secundū
consuetudinem anglie.

Domine labia mea apr
ies. Et os meum annū
ciabit laudem tuā. De
us in adiutorium meū

intende. Domine ad adiuuandum me
festina. Gloria pr̃i t filio t spiritui scō.
Sicut erat in principio t nūc t semper
t in secula seculorum. Amen. Alleluya.
Inuitatoriū. Aue maria gracia plena.
Dominus tecum. psalmus dauid.
Venite exultemus domino iubile
mus deo saluta nr̃o preoccupemus faciē
eius in confessione t in psalmis iubilem9
eū. Aue maria gracia plena. Dñs tecum.
Quia deus magnus dñs t rex magnus
super omnes deos qr̃ non repellit domi
nus plebem suam quia in manu eius sūt
omnes fines terre t altitudines montium
ipe conspicit. Dominus terr̃ quoniā
ipsius est mare t ipe fecit illud t aridam
fundauerunt manus eius venite adore
mus t procidamus ante deū ploremus
cor̃ domino qui fecit nos quia ipe est do
minus deus nr̃ nos aute populus eius t

ouis pascue eius. Auc maria gracia plena
Dominus tecum. R odie si uocē eius
audieritis nolite obdurare corda uestra
sicut in exacerbatione secundum diē temp
tationis in deserto ubi temptauerunt me pa
tres uestri probauerunt & uiderunt opera
mea. Dominus tecum. Q uadraginta
annis proximus fui generationi huic et
dixi semper hi errant corde ipi uero nō cog
nouerunt uias meas quibus iurauī in
ira mea si introibunt in requiem meam.
Auc maria gracia plena dominus tecum.
G loria pri. Sicut erat. Dominus tecū.
Auc maria gracia plena dns tecū. ỹnus.
Q uem terra pontus etherea colunt
adorant predicant trinam regī
tem machinam claustrum mare uoculat.
Q ui luna sol & omnia decurrunt tem
pora perfida ecclesia gestant puelle
ui sacra. G cata mater munera cunus

supremus artifex mundum pugillo conti
nens ventus sub arta claudus est Ca
ta ceu nimbo fecundo sancto spiritu deifi
cantis gentibus annis pro alumnum filius est.
Gloria tibi domine qui natus es de vir
gine cum patre & sancto spiritu in sempit
na secula. Amen. Ant̃ Benedicta tu. ps̃d.
Domine dominus nr̃ quam ad
mirabile est nomen tuum in vni
versa terra. Quoniam elevata est mag
nificencia tua super celos. Ex ore infan
cium & lactencium perfecisti laudem propt̃
inimicos tuos ut destruas inimicum et
ultorem. Quoniam videbo celos tuos
opera digitorum tuorum lunam & stellas
que tu fundasti. Quid est homo quod
memor es eius aut filius hominis q̃m
visitas eum. Minuisti eum paulomi
nus ab angelis gloria & honore coronasti
eum & constituisti eum super opera ma

mnum tuarum. Omnia subiecisti sub
pedibus eius oues & boues vniuersas insuper & pecora
ria campi. Volucres celi & pisces maris
qui perambulant semitas maris. Dñe
dominus nr quam admirabile est nomen
tuum in vniuersa terra. Gloria pri. ps.
Celi enarrant gloriam dei & opera
manuum eius annunciat firma
mentum. Dies diei eructat verbum et
nox nocti indicat sciencam. Non sunt
loquele neq; sermones quorum non audi
antur voces eorum. In omnem terram
exiuit sonus eorum & in fines orbis terre
verba eorum. In sole posuit tabernacu
lum suum & ipse tamq; sponsus procedens
de thalamo suo. Exultauit ut gi
gas ad currendam viam a summo celo e
gressio eius. Et occursus eius usq; ad
summum eius nec est qui se abscondat a ca
lore eius. Lex domini immaculata conuer

tens animas testimonium domini fidele sa
pientiam prestans paruulis. Iustitie
domini nectte letificantes corda precep tum
domini lucidum illuminans oculos. Ti
mor domini sanctus permanet in seculum
seculi iudicia domini vera iustificata in semet
ipsa. Desiderabilia super aurum & lapidē
pretiosum multum & dulciora super mel &
fauum. Etenim seruus tuus custodit ea
in custodiendis illis retributio multa. De
licta quis intelligit ab occultis meis mun
da me & ab alienis parce seruo tuo. Si mei
non fuerint dominati tunc immaculatus
ero & emundabor a delicto maximo. Et ei
unt ut complacent eloquia oris mei et
meditatio cordis mei in conspectu tuo sēp.
Domine adiutor meus et redemptor
meus. Gloria pī. Psalmus dd.
Domini est terra & plenitudo eius
orbis terrarum & vniuersi qui habitant in

co. Quia ipse super maria fundauit eum
et super flumina preparauit eum. Quis a
scendet in montem domini aut quis stabit
in loco sancto eius. Innocens manibus
et mundo corde qui non accepit in uano ani
mam suam nec iurauit in dolo proximo
suo. Hic accipiet benedictionem a dño
et misericordiam a deo salutari suo. Hec
est generatio querentium eum querentium
faciem dei iacob. Attollite portas prin
cipes uestras et elleuamini porte eternales et
introibit rex glorie. Quis est iste rex glo
dominus fortis et potens dominus potes
in prelio. Attollite portas principes ues
tras et elleuamini porte eternales et introi
bit rex glorie. Quis est iste rex glorie do
minus uirtutum ipe est rex glorie. Glo
pri. Ant. Benedicta tu in mulieribus et bene
dictus fructus uentris tui. ℣. Sancta dei ge
nitrix uirgo semper maria. Intercede pro no

bis ad dominum ihesum xpm. Pater noster
Et ne nos. Iube domne benedicere. Alma
uirgo uirginum intercedat pro nobis ad do
minum. Amen. Lectio prima.
Sancta maria uirgo uirginum ma
ter et filia regis regum omnium tuū nobis
impende solacium ut electis regni per te me
reamur habere premiū et cum electis dei regn
are in perpetuum. Tu autē domine miserer
e mei. Deo gracias. R. Sancta et imaculata
uirginitas quibus te laudibus referā nescio.
Quia quem celi capere non poterant tuo
gremio contulisti. V. Benedicta tu in mulie
ribus et benedictus fructus uentris tui. Qui
quem. Iube domne benedicere. Ora
mentē pia pro nobis uirgo maria. Amen.
Sancta maria piissima lectio secūda.
pissima intercede pro nobis sanc
tissimum sanctissima ut per te uirgo gloriosa
nā sumat petitionis qui pro nobis ex

te natus regnat super ethera ut tua caritate
nra delcantur peccamina. Tu autem dñe
miserere nr̄i. Deo gracias. ℟. Beata es virgo maria que dominum portasti creatorē
mundi: genuisti qui te fecit & in eternū per
manes virgo. ℣. Ave maria gracia plena
dominus tecum. Genuisti. Inde dñe le
dicitur. Sancta dei genitrix sit nobis aux
iliatrix. Amen. Lectio tercia.

Sancta dei genitrix que digne meru
isti omnipar quem totus orbis nequiuit cō
prehendere tuo pio intercedente culpas nr̄as
abluc ut perfruamus sedem glorie per te redēp
ti valeamus scandere ubi cū filio tuo ma
nes sine tempore. Tu autem dñe miserere
nr̄i. Deo gracias. ℟. Felix namq; es sacra
virgo maria & omni laude dignissima.
Quia ex te ortus est sol iusticie xp̄s deus
nr̄. ℣. Ora pro populo intercede pro clero
intercede pro devoto femineo sexu: sentiant

omnes tuum nuamen quaumq; celebrãt
tuam commemorationem. Qua ex tc. Gla
patri t filio. xps dns nr. psalmus.
Te deum laudamus te dominũ con
fitemur. Te eternum patrem omnis ter
ra ueneratur. Tibi omnes angeli tibi
celi t vniuerse potestates. Tibi cherubin
t seraphin incessabili voce proclamant.
Sanctus. Sanctus. Sanctus do
minus deus sabaoth. Pleni sunt celi et
terra maiestatis glorie tue. Te gloriosus
apostolorum chorus. Te prophetarum
laudabilis numerus. Te martyrũ can
didatus laudat exercitus. Te per orbi
tem terrarum sancta confitetur ecclesia
patrem immense maiestatis. Venerandũ
tuum verũ t vnicum filium. Sanctum
quoq; paraclitũ spiritum. Tu rex glorie
xpe. Tu patris sempiternus es filius.
Tu ad liberandum suscepturus hominẽ

non horruisti uirginis uterum. Tu de
uicto mortis aculeo aperuisti credentibus
regna celorum. Tu ad dexteram dei
sedes in gloria patris. Iudex crede
ris esse uenturus. Te ergo quesumus
famulis tuis subueni quos pretioso san
guine redemisti. Eterna fac cum sanc
tis tuis in gloria munerari. Saluum
fac populum tuum domine & benedic here
ditati tue. Et rege eos & extolle illos
usq; in eternum. Per singulos dies be
nedicimus te. Et laudamus nomen
tuum in seculum & in seculum seculi. .
Dignare domine die isto sine peccato
nos custodire. Miserere nostri domine
miserere nostri. Fiat misericordia tua
domine super nos quemadmodum spera
uimus in te. In te domine speraui
non confundar in eternum. ℣s. Ora pro
nobis sancta dei genitrix. ℟t digni efficia

Deus in Ad laudes.
adiutorium meum in
tende. Domine ad adiu
uandum me festina.
Gloria patri et fi
lio. Sicut erat. Ant̃ O admirabile. ps̃.

Dominus regnauit decorem indut'
est indutus est dominus fortitudi
nem & precinxit se. Etenim firmauit
orbem terre qui non commouebitur a
rata sedes tua ex tunc a seculo tu es. E
leuauerunt flumina dominc eleuauerunt
flumina vocem suam. Eleuauerunt
flumina fluctus suos a voluz a q̃n mul
tum. Mirabiles elationes maris mira
bilis in altis dominus. Testimonia
tua credibilia facta sunt nimis domum
tuam decet sanctitudo domine in longitu
dine dierum. psalmus dauid.
Jubilate deo omnis terra seruite do
mino in letitia. Introite in cõspectu
eius in exultatione. Scitote quoniam
dominus ipse est deus ipse fecit nos & non
ipsi nos. Populus eius & oues pascue
eius introite portas eius in confessione a
tria eius in hymnis confitemini illi.

Laudate nomen eius quoniam suauis
est dominus in eternum misericordia eius et
usq; in generationem et generationem ueri
tas eius. psalmus dauid.
Deus deus meus ad te de luce uigilo.
Sitiuit in te anima mea quã multipli
citer tibi caro mea. In terra deserta inuia
et inaquosa sic in sancto apparui tibi ut uide
rem uirtutem tuam et gloriam tuã. Quã
melior est misericordia tua super uitas la
bia mea laudabunt te. Sic benedicam te
in uita mea et in nomine tuo leuabo ma
nus meas. Sicut adipe et pinguedine
replebitur anima mea et labijs exultationis
laudabit os meum. Si memor fui tui super
stratum meum in matutinis me
ditabor in te quia fuisti adiutor meus. Et
in uelamento alarum tuarũ exultabo ad
hesit anima mea post te me suscepit dextera
tua. Ipsi uero in uanum quesierunt

animam meam introibunt in inferiora terre
tradentur in manus gladij partes vulpium
erunt. Rex vero letabitur in deo laudabuntur omnes qui iurant in eo quia obstructum est os loquentium iniqua. ps dd.
Deus misereatur nr̄i & benedicat nob
illuminet vultum suum super nos
& misereatur nr̄i. Ut cognoscamus in ter
ra viam tuam in omnibus gentibus salu
tare tuum. Confiteantur tibi populi
deus confiteantur tibi populi omnes Le
tentur & exultent gentes qm̄ iudicas popu
los in equitate & gentes in terra dirigis.
Confiteantur tibi populi deus confite
antur tibi populi omnes terra dedit fructum
suum. Benedicat nos deus deus noster
benedicat nos deus & metuant eum omnes
fines terre Gloria pr̄i. psalmus
Benedicite omnia opera domini dño
laudate & superexaltate eum in secula. Be

nediatt angeli domini domino: benediatt
eli domino. B enediatt aque oñs que
super celos sunt domino: benediatt omnes
uirtutes domini domino B enediatt sol
t luna domino benediatt stelle eli domino.
B enediatt omnis ymber t ros domiō:
benediatt omnis spūtus dei dño B ene
diatt ignis t estus domino: benediatt frigus
t estus domino. B enediatt ores t pru
na domino: benediatt gelu t frigus domiō.
B enediatt glaties t nives domino: be
nediatt noctes t dies domino. B enedi
lux t tenebre domino: benediatt fulgura t
nubes domino. B enediatt terra dnm
laudet t superexaltet eum in secula. B e
nediatt montes t colles domino: benediatt
vniuersa germinantia in terra domino.
B enediatt fontes domino: benedi
natia t flumina domino. B enediatt
cete t omnia que mouentur in aquis dño

benedicite omnes volucres celi domino. B
nedicite omnes bestie & pecora domino: benedi
filij hominum domino. B enedicat israel
dominū laudet & superexaltet eum in secula.
B enedicite sacerdotes domini domino:
benedicite serui domini domino. B enedi
spiritus & anime iustorum domino: benedi
sancti & humiles corde domino. B enedi
cite ananias azarias misael dominō: laudate
& superexaltate eum in secula. B enedica
mus patrem & filiū cum sancto spiritu lau
demus & superexaltemus eum in secula. B e
nedictus es domine in firmamento celi et
laudabilis & gloriosus & superexaltatus in
secula. psalmus dauid.
Laudate dominum de celis laudate
eum in excelsis Laudate eum omnis ange
li eius: laudate eum omnes virtutes eius.
Laudate eum sol & luna laudate eum
omnes stelle & lumen. Laudate eum celi

celorum et aque omnes que super celos sunt
laudent nomen domini. Quia ipse dixit
et facta sunt ipse mandauit et creata sunt.
Statuit ea in seculum et in seculum seculi
preceptum posuit et non preteribit. Lau
date dominum de terra dracones et omnes
abissi. Ignis grando nix glacies spi
ritus procellarum que faciunt uerbum eius.
Montes et omnes colles ligna fructifera
et omnes cedri. Bestie et universa pecora
serpentes et uolucres pennate. Reges ter
re et omnes populi principes et omnes iu
dices terre. Iuuenes et uirgines senes
cum iuuenibus laudent nomen domini
quia exaltatum est nomen eius solius.
Confessio eius super celum et terram
et exaltauit cornu populi sui. Ymnus
omnibus sanctis eius filiis israel populo
appropinquanti sibi. psalmus.
Cantate domino canticum nouum

laus eius in ecclesia sanctorū. Letetur
israel in eo qui fecit eum & filie syon exul
tent in rege suo. Laudent nomen eius
in choro in tympano & psalterio psallant
ei. Quia beneplacitum est domino in
populo suo & exaltabit mansuetos in salu
tem. Exultabunt sancti in gloria lete
buntur in cubilibus suis. Exultatio
nes dei in gutture eorū & gladij anapitos
in manibus eorū. Ad faciendam ulti
ctam in nationibus increpationes in
populis. Ad alligandos reges eorum
in compedibus & nobiles eorū in manicas
ferreas. Ut faciant in eis iudicium con
scriptum gloria hec est omnibus sanctis ei

Laudate dominū in sanctis eius
laudate eum in firmamento virtu
tis eius. Laudate eum in virtutib⁹
eius: laudate eum secundū multitudinem
magnitudinis eius. Laudate eum in

sono tube laudate eum in psalterio & cythara. Laudate eum in tympano & choro: laudate eum in cordis & organo. Laudate eum in cymbalis benesonantibus: laudate eum in cymbalis iubilationis omnis spūs laudet dominū. Gloria pri. Antiphona admirabile cōmercium creator generis humani animatum corpus sumens de uirgine nasci dignatus est & procedens homo sine semine largitus est nobis suā deitatē. Antiphona uirgo semper letare Capitulū. Quia meruisti xpm portare celi terre conditorem & de tuo utero protulisti mundi saluatorem. Deo gratias. ymnus. Gloriosa dominā excelsa supra sydera qui te creauit pio de lacta sti sacro utero. Quod eua tristis abstulit tu reddis almo germine intrans ut aste" fiebiles celi fenestra facta es. Tu regis alti ianua & porta lucis fulgida uitā datam

per uirginem gentes redempte plaudite.
Gloria tibi domine qui natus es de uir
gine cū patre & sancto spiritu in sempiterna
secula Amen. ℣. Elegit eam deus & prece
git eam. Et habitare fecit eam in taberna
culo suo. Añ̄ O gl̄osa dei genitrix. Psalmus.
Benedictus dominus deus israel q̄a
uisitauit & fecit redemptionē ple
bis sue. Et erexit cornu salutis nobis
in domo dauid pueri sui. Sicut locutus
est per os sanctorum qui a seculo sunt proph
etarum eius. Salutem ex inimicis nos
tris & de manu omnium qui oderunt nos.
Ad faciendam misericordiam cum pat
ribus nostris & memorari testamenti sui sā.
Iusiurandū quod iurauit ad abraham
patrem nr̄m datturum se nobis. Vt sine
timore de manu inimicorū nostrorum liber
ati seruiamus illi. In sanctitate & iusti
cia coram ipō omnibus diebus nr̄is.

tu puer propheta altissimi uocaberis pre
ibis enim ante faciem domini parare uias
eius ad dandam scientiam salutis ple
bi eius in remissionem peccatorum eorum.
per uiscera mie dei nostri in quibus ui
sitauit nos oriens ex alto: illuminare
his qui in tenebris & in umbra mortis se
dent ad dirigendos pedes nros in uiam pa
cis. Gloria pri. Antiō gloriosa dei genu
trix uirgo semper maria que dominū meru
isti portare & regem angelorū sola uirgo lac
tare mī quesumus pia memoriare & pro no
bis xpm deprecare ut tuis fulti patrociniis
ad celestia regna merearmur peruenire. vs
Ostende nobis domine misericordiā tuā.
Et salutare tuū da nobis. Oremus. Oratio.
Oncede nos famulos tuos quesu
mus domine deus perpetua mētis
& corporis sanitate gaudere & gloriosa beate ma
rie semper uirginis intercessione a presenti

liberan tristiaa ⁊ ctem⁹ pfitui letiaa. p xp̃m

Memoria de sancto spiritu. Antiphona.

Emi sancte spiritus
rple tuoꝝ cordia
fidelium ⁊ tui amo
ris in eis ignem ac
cende. ℣. Emitte
spiritum tuum
⁊ creabuntur. Et
renouabis faciem terre. Oremus. Oratio.

Deus qui corda fidelium sancti spūs
illustracione docuisti da nobis in
eodem spiritu recta sapere ⁊ de eius semper
consolatione gaudere. per xp̃m dn̄m n̄m. Ā.

Memoria de sancta trinitate. Antiphona.

Libera nos salua nos iustifica nos
o beata trinitas. ℣. Sit nomen do
mini benedictum. Ex hoc nunc ⁊ usq; in sc
cula. Oremus. Oratio.

Omnipotens sempiterne deus qui d

dicti nobis famulis tuis in confessione ver
fidei eterne trinitatis gloriam agnoscere t in
potentia maiestatis adorare unitatem que
sumus ut eiusdem fidei firmitate ab ōnibus
semper muniamur aduersis. per xpm dñm
nrm. Amē. memoria de sancta auct.

Ds autem gloriari oportet in cruce
dñi nostri ihesu xpisti. ℣. Dñs
tecum adorabit te deus t psallat tibi psalmum
dicat nomini tuo. Oremus. oratio.

Deus qui sanctam ecclesiam tuam ad
mirabili t mundi tenebras illumi
nasti tu quesumus famulos tuos corda t corpora
nostra per inuisibilē hostium insidias illuminare mu
nire t confortare dignare. Per dñm t regnat.

De sancto michaele.

Ihesu archangele de
fende in aduentu po
pulo dei. ℣s In con
spectu angelorum

psallam tibi deus meus. Adorabo ad tem
plum sanctū tuum ⁊ confitebor nōi tuo. Or.

DEus qui nutu ordinc angelorū ofo.
ministeria hominumq; dispensas
concede propitius ut quibus tibi ministra
tibus in celo semper assistitur ab hys in terra
vita nra muniatur. Per xpm dnm nrm. R.

Memoria de sancto Iohanne baptista. Ant.

Inter natos mulierū non surrexit
maior Iohanne baptista. ỽ. Fuit ho
mo missus a deo. Cui nomē erat Iohānes. Orem⁹

Deprecamur nos q̄s dñe beati Iohis ofo.
baptiste tanto presidijs ⁊ quanto
fragiliores sumus tanto magis necessarijs
attollc suffragijs. Per.

De scō petro et paulo.

DEus apostolus tu
⁊ paulus doctor gen
tium ipsi nos doctri
nis legem tuā dñe

℣s In omnem terram exiuit sonus eorū. Et
in fines orbis terre uerba eorū. Oremus. Oō.
Deus cuius dextera beatū petrū apostō
lum ambulantem in fluctibus ne
mergeretur erexit & eo apostolū eius paulum
ferro naufragantem de profundo pelagi li
berauit exaudi nos propicius & concede ut
amborum meritis & precibus eternitatis
gloriam consequamur. per xpm dominū
nostrū. Amen. Memoria de sancto andrea. A.

Ndreas xpi famu
lus dignus dei a
postolus germanus
petri. in passione
socius. ℣s Dilexit
andream dñs. In
oorem sue uocis
tis. Oremus. Oratio.
Auctatem tuam domine supplici
ter exoramus ut sicut ecclesie tue beatus an

Oras apostolus exhibit predicator t uitor ita
apud te sit pro nobis perpetuus intercessor. p
xpm dnm nm. ℟. Memoria de scō Stephano.

Stephanus ple
nus gratia et fortitudine fecit prodigia et signa magna in populo. Et quidam de synagoga que appellatur libertinorum disputabant cum Stephano et non poterant resistere sapientie et spiritui qui loquebatur. Tunc subornaverunt viros qui dicerent se audisse eum verba blasphemie contra Moysen et contra deum. Et commoverunt populum et seniores et scribas et impetum faciebant et rapuerunt eum et duxerunt in concilium. Et statuerunt testes falsos qui dicerent. Hic homo non cessat loqui verba contra locum sanctum et legem. Dicimus enim eum dicere quoniam Jesus nazarenus hic destruet locum istum et mutabit traditiones quas tradidit nobis Moyses. Et intuentes in eum omnes qui sedebant in concilio viderunt faciem ejus tamquam faciem angeli. Et dixit principium. Viri fratres et patres audite. Deus gloriae apparuit patri nostro Abraham cum esset in mesopotamia antequam habitaret in charan et dixit ad eum. Exi de terra tua et de cognatione tua et veni in terram quam monstrabo tibi. Tunc egressus de terra chaldeorum habitavit in charan et inde postquam mortuus est patri ejus transtulit eum in terram istam in qua nunc vos habitatis et non dedit ei hereditatem in ea nec passum pedis. Et promisit dare eam in possessionem ei et semini ejus post eum cum non haberet filium. Locutus est autem deus sic quia erit semen ejus accola in terra aliena et servituti subjicient eum et male tractabunt quadringentis annis. Et gentem cui servierint ego judicabo dixit deus. Et post haec exibunt et servient mihi in loco isto. Et dedit illi testamentum circumcisionis et sic genuit isaac et circumcidit eum die octavo et isaac jacob et jacob duodecim patriarchas. Et patriarchae invidentes Joseph vendiderunt in egyptum et erat deus cum illo et eripuit eum ex omnibus tribulationibus ejus et dedit illi gratiam et sapientiam coram pharaone regi egyptiorum et constituit eum principem super egyptum et super omnem domum suam. Et venit fames in universam egyptum et chanaan et tribulatio magna et non invenimus cibos patres nostri. Cum audisset autem jacob esse frumenta in egypto misit patres nostros primum. Et in secundo agnitus est joseph a fratribus suis et manifestatum est genus ejus pharaoni. Et misit joseph et accersivit patrem suum jacob et omnem cognationem suam in animabus lxxv. Et descendit jacob in egyptum et defunctus est ipse et patres nostri et translati sunt in sichem et positi sunt in monumento quod emit abraham pretio argenti a filiis emor filii sichem. Quemadmodum autem appropinquabat tempus promissionis quam confessus erat deus abrahe populus crevit et multiplicatus est in egypto donec surgeret alius rex qui non sciebat joseph. Hic circumveniens genus nostrum malignatus est patribus ut exponerent infantes suos ne vivificarentur. In quo tempore natus est moyses et fuit gratus deo qui nutritus est tribus mensibus in domo patris. Exposito autem illo sustulit eum filia pharaonis et nutrivit eum sibi in filium et eruditus est moyses omni sapientia egyptiorum erat autem potens in verbis et operibus suis. Cum autem impleretur ei quadraginta annorum tempus ascendit in cor ejus ut visitaret fratres suos filios israel. Et cum vidisset quendam injuriam patiebatur defendit et fecit ultionem injuriam passo percussit autem eum qui faciebat injuriam. Existimabat autem intelligere fratres suos quod deus per manum ipsius daret salutem illis. Et non intellexerunt. Et sequenti die apparuit illis litigantibus et reconciliabat eos in pace dicens. Viri fratres estis ut quid nocetis alter alteri. Qui autem proximum injuriabat repulit eum dicens. Quis te constituit principem et judicem super nos. Numquid occidere me tu vis quemadmodum heri occidisti egyptium. Fugit autem moyses in verbo isto et factus est accola in terra madian ubi genuit filios duos. Et postquam impleti sunt anni quadraginta apparuit illi in deserto montis sinai angelus in flamma ignis rubi. Moyses autem videns admiratus est visum. Accedentique ad considerandum facta est vox domini. Ego sum deus patrum tuorum deus abraham et deus isaac et deus jacob. Tremefactus autem moyses non audebat considerare. Dixit autem illi dominus. Solve corrigiam calceamenti pedum tuorum. Locus enim in quo stas terra sancta est. Videns vidi afflictionem populi mei qui est in egypto et ingemiscentium eorum audivi et descendi liberare eos. Et nunc venite mittam te in egyptum. Hunc moysen quem negaverunt dicentes quis te constituit principem et judicem hunc deus principem et redemptorem misit cum manu angeli qui apparuit illi in rubo in terra madian. Hic eduxit illos faciens prodigia et signa in terra egypti et in mari rubro et in deserto annis quadraginta. Hic est moyses qui dixit filiis israel. Prophetam suscitabit vobis deus de fratribus vestris tamquam me ipsum. Hunc audietis. Hic est qui fuit in ecclesia in deserto cum angelo qui loquebatur ei in monte sinai et cum patribus nostris qui suscepit eloquia vivum dare nobis. Quem non voluerunt obedire patres nostri sed repulerunt et in cordibus suis conversi sunt in egyptum dicentes aaron. Fac nobis deos qui nos precedant. Moyses enim hic qui eduxit nos de terra egypti nescimus quid factum sit ei. Et vitulum fecerunt in diebus illis et hostiam obtulerunt idolo et lactabantur in inventionibus manuum suarum. Aversus autem deus tradidit eos servire militiae caeli sicut scriptum est in libro prophetarum. Numquid victimas et hostias obtulistis mihi domus israel per annos quadraginta in deserto. Et suscepistis tabernaculum moloch et sidus dei vestri remphan figuras quas fecistis adorare eas. Et transferam vos trans babylonem. Tabernaculum testimonii erat patribus nostris in deserto sicut constituit qui locutus est moysi ut faceret illud secundum formam quam viderat. Quod et introducentes patres nostri cum jesu in possessionem gentium quas expulit deus a facie patrum nostrorum usque in dies david qui invenit gratiam ante deum et petiit ut inveniret tabernaculum deo jacob. Salomon autem aedificavit ei domum. Sed non excelsus manufactis habitat sicut propheta dicit. Caelum mihi sedes est terra autem scabellum pedum meorum. Quam domum aedificabitis mihi dicit dominus aut quis locus requietionis meae nonne manus mea fecit haec omnia. Dura cervice et incircumcisis cordibus et auribus vos semper spiritui sancto resistitis sicut patres vestri ita et vos. Quem prophetarum non persecuti sunt patres vestri et occiderunt eos qui praenuntiabant de adventu justi cujus nunc vos proditores fuistis et homicidae. Qui accepistis legem in dispositione angelorum et non custodistis. Audientes autem haec dissecabantur cordibus suis et stridebant dentibus in eum. Cum autem esset plenus spiritu sancto intuens in caelum vidit gloriam dei et jesum stantem a dextris virtutis dei et ait. Ecce video caelos apertos et filium hominis stantem a dextris dei. Exclamantes autem voce magna continuerunt aures suas et impetum fecerunt unanimiter in eum et ejecerunt extra civitatem et lapidabant. Et testes deposuerunt vestimenta sua secus pedes adolescentis qui vocabatur saulus et lapidabant stephanum invocantem et dicentem. Domine jesu suscipe spiritum meum. Positis autem genibus clamavit voce magna dicens. Domine ne statuas illis hoc peccatum. Et cum hoc dixisset obdormivit in pace. Saulus autem erat consentiens neci ejus. Et factus est in illo die persecutio magna in ecclesia quae erat hierosolymis. Omnes autem dispersi sunt per regiones judeae et samariae praeter apostolos. Viri autem timorati sepelierunt stephanum et fecerunt planctum super eum. Saulus autem devastabat ecclesiam per domos intrans et trahens viros ac mulieres tradebat in custodiam. Qui ergo dispersi erant pertransibant evangelizantes verbum dei. Philippus autem descendens in civitatem samariae praedicabat illis christum. Et intendebant omnes his quae dicebantur a philippo unanimes audientes et videntes signa quae faciebat. Multi enim habentes spiritus immundos clamantes voce magna exibant. Multi autem paralytici et claudi curati sunt. Et facta est gaudium magnum in illa civitate. Vir autem quidam nomine simon qui ante fuerat in civitate magnus seducens gentem samariae dicens se esse aliquem magnum. Cui adhaerebant omnes a minimo usque ad magnum dicentes. Hic est virtus dei quae vocatur magna. Attendebant autem propter quod multo tempore magicis artibus exterruerat eos. Cum autem credidissent philippo evangelizanti de regno dei et nomine jesu christi baptizabantur viri ac mulieres. Simon quoque ipse credidit et cum baptizatus esset adhaerebat philippo. Videns quoque signa et virtutes maximas fieri admirabatur. Audierunt autem apostoli qui erant hierosolymis quod recepisset samaria verbum dei. Et miserunt ad eos petrum et joannem. Qui cum venissent deprecati sunt pro illis ut accipiant spiritum sanctum. Nondum enim in quemquam illorum venerat sed baptizati tantum erant in nomine domini jesu. Tunc imponebant manus super illos et accipiebant spiritum sanctum. Cum autem vidisset simon quia per impositionem manuum apostolorum daretur spiritus sanctus obtulit eis pecuniam dicens. Date et mihi hanc potestatem ut cui imposuero manus accipiat spiritum sanctum. Petrus autem dixit ad eum. Pecunia tua tecum sit in perditionem quoniam donum dei existimasti pecunia possideri. Non est tibi pars neque sors in sermone hoc. Rectum enim non est cor tuum coram deo. Poenitentiam itaque age ab hac nequitia tua et roga deum si forte remittatur tibi cogitatio cordis tui. In fel enim amaritudinis et obligatione iniquitatis video te esse. Respondens autem simon dixit. Deprecamini vos pro me ad dominum ut nihil veniat super me quod dixistis. Et illi quidem testificati et locuti verbum domini revertebantur hierosolymam multisque evangelizabant regiones samaritanorum. Angelus autem domini locutus est philippo dicens. Surge et vade contra meridianum ad viam quae descendit ab hierusalem in gazam haec est deserta. Et surgens abiit. Et ecce vir aethiops eunuchus potens dynastes candacis reginae aethiopum qui erat super omnes gazas ejus venerat adorare in hierusalem. Erat autem revertens sedens super currum suum et legebat isaiam prophetam. Dixit autem spiritus philippo. Accede et adjunge te ad currum istum. Accurrens autem philippus audivit eum legentem isaiam prophetam et dixit. Putasne intelligis quae legis. Qui ait. Quomodo enim possum si non aliquis ostenderit mihi. Rogavitque philippum ut ascendens sederet secum. Locus autem scripturae quam legebat erat hic. Tamquam ovis ad victimam ductus est et sicut agnus coram tondente se sine voce sic non aperuit os suum. In humilitate judicium ejus sublatum est. Generationem ejus quis enarrabit quoniam tollitur de terra vita ejus. Respondens autem eunuchus philippo dixit. Obsecro te de quo propheta dicit hoc de semetipso an de alio aliquo. Aperiens autem philippus os suum et incipiens a scriptura hac evangelizavit illi jesum. Et dum irent per viam venerunt ad aquam quandam et ait eunuchus. Ecce aqua quid prohibet me baptizari. Dixit autem philippus. Si credis ex toto corde licet. Respondens autem dixit. Credo filium dei esse jesum christum. Et jussit stare currum et descenderunt uterque in aquam philippus et eunuchus et baptizavit eum. Cum autem ascendissent de aqua spiritus domini rapuit philippum et amplius non vidit eum eunuchus. Philippus autem inventus est in azoto et pertransiens evangelizabat civitates donec veniret caesaream. Saulus adhuc spirans minarum et caedis in discipulos domini. Et ecce vir quidam nomine ananias videns in visu virum nomine ananiam introeuntem et imponentem sibi manum ut restituatur ei visum. Respondit autem ananias. Domine audivi a multis de viro hoc quanta mala fecerit sanctis tuis in hierusalem. Et hic habet potestatem a principibus sacerdotum ligandi omnes qui invocant nomen tuum. Dixit autem ad eum dominus. Vade quoniam vas electionis est mihi iste ut portet nomen meum coram gentibus et regibus et filiis israel. Ego enim ostendam illi quanta oportet eum pro nomine meo pati. Et abiit ananias et introivit in domum et imponens ei manus dixit. Saule frater dominus misit me jesus qui apparuit tibi in via qua venisti ut videas et implearis spiritu sancto. Et statim ceciderunt ab oculis ejus tamquam squamae et visum recepit. Et surgens baptizatus est et cum accepisset cibum confortatus est. Fuit autem cum discipulis qui erant damasci per dies aliquot et continuo in synagogis praedicabat jesum quoniam hic est filius dei. Stupebant autem omnes qui audiebant et dicebant. Nonne hic est qui expugnabat in hierusalem eos qui invocabant nomen istud et ad hoc huc venerat ut vinctos illos duceret ad principes sacerdotum. Saulus autem magis convalescebat et confundebat judaeos qui habitabant damasci affirmans hunc esse christum. Et cum impleti essent dies multi consilium fecerunt judaei ut interficerent eum. Notae autem factae sunt saulo insidiae eorum. Custodiebant autem et portas die ac nocte ut eum interficerent. Accipientes autem discipuli nocte per murum demiserunt eum submittentes in sporta. Cum autem venisset hierusalem tentabat se jungere discipulis et omnes timebant eum non credentes quod esset discipulus. Barnabas autem apprehendit eum et duxit ad apostolos et narravit illis quomodo in via vidisset dominum et quia locutus esset ei et quomodo in damasco fiducialiter egisset in nomine jesu. Et erat cum illis intrans et exiens in hierusalem fiducialiter agens in nomine domini jesu. Loquebatur quoque et disputabat cum gentilibus. Illi autem quaerebant interficere eum. Quod cognoscentes fratres deduxerunt eum caesaream et dimiserunt tarsum. Ecclesia quidem per totam judaeam et galilaeam et samariam habebat pacem aedificata et ambulans timore domini et consolatione spiritus sancti replebatur. Factum est autem dum circumiret universos transire ad sanctos qui habitabant lydde. Invenit autem ibi hominem quendam nomine aeneam octo annis jacentem in lectulo qui erat paralyticus. Et ait illi petrus. Aenea sanat te jesus christus surge et sterne tibi. Et continuo surrexit. Et viderunt eum omnes qui habitabant lydde et saron qui conversi sunt ad dominum. Erat autem quaedam discipula nomine tabitha quae interpretata dicitur dorcas haec plena erat operibus bonis et eleemosynis quae faciebat. Factum est autem in diebus illis infirmata mortua est quam cum lavissent posuerunt in cenaculo. Cum autem prope esset lydda discipuli audierunt quia petrus esset in ea miserunt duos viros ad eum rogantes ne pigritetur venire usque ad illos. Exurgens autem petrus venit cum illis quo perveniens duxerunt eum in cenaculum et circumsteterunt illum omnes viduae flentes et ostendentes tunicas et vestimenta quae faciebat illis dorcas. Eductis autem foras omnibus petrus positis genibus orabat et conversus ad corpus dixit. Tabitha surge. Quae aperuit oculos suos et visa petro resedit. Dans illi manum erexit eam. Et cum vocasset sanctos et viduas assignavit eam vivam. Notum autem factum est per universam joppen et credidit multi in dominum. Factum est autem ut diebus multis moraretur joppe apud quemdam simonem coriarium. Vir autem quidam erat in caesarea nomine cornelius centurio cohortis quae dicitur italica religiosus et timens deum cum omni domo sua faciens eleemosynas multas plebi et deprecans deum semper. Hic vidit in visu manifeste quasi hora diei nona angelum dei introeuntem ad se et dicentem sibi. Cornelius. Intuitus autem illum et timore correptus dixit. Quid est domine. Dixit autem illi. Orationes tuae et eleemosynae tuae ascenderunt in memoriam ante deum. Et nunc mitte viros in joppen et accersi simonem quendam qui cognominatur petrus. Hic hospitatur apud quemdam simonem coriarium cujus est domus juxta mare. Hic dicet tibi quae te oportet facere. Et cum recessisset angelus qui loquebatur cornelio vocatis duobus domesticis et milite timorato ex his qui illi deserviebant et enarrans omnia eis misit illos joppen. Sequenti autem die illis iter facientibus et appropinquante civitati ascendit petrus in superiora ut oraret circa horam sextam. Et cum esset valde esuriens gustare voluit. Parantibus autem illis excidit super eum mentis excessus et vidit caelum apertum et descendens vas quoddam sicut linteum magnum quatuor initiis demitti de caelo in terram in quo erant omnia quadrupedia terrae et bestiae et reptilia et volucres caeli. Et facta est vox ad eum. Surge petre occide et manduca. Ait autem petrus. Absit domine quia nunquam manducavi omne commune et immundum. Et vox iterum secundo ad eum. Quae deus purificavit tu ne communes. Hoc autem factum est per ter et statim receptum est vas in caelum. Et dum intra se haesitaret petrus quid esset visio quam vidisset ecce viri tres qui missi fuerant a cornelio interrogantes domum simonis astiterunt ante ostium. Et vocantes interrogabant si hospitatur ibi simon qui cognominatur petrus. Petro autem cogitante de visione dixit spiritus ei. Ecce viri tres quaerunt te. Surge ergo descende et vade cum eis nihil haesitans quia ego misi eos. Descendens autem petrus ad viros dixit. Ecce ego sum quem quaeritis. Quae causa est propter quam adestis. Illi autem dixerunt. Cornelius centurio vir justus et timens deum testimonium habens ab universa gente judaeorum responsum accepit ab angelo sancto accersire te in domum suam et audire verba a te. Introductis ergo eis hospitio recepit. Die autem altera surgens petrus abiit cum illis et quidam de fratribus ab joppe comitati sunt eum. Et alia die introivit caesaream. Cornelius autem exspectabat illos convocata cognatione sua et amicis necessariis. Et cum introisset petrus occurrit ei et procidens ad pedes ejus adoravit. Petrus autem levavit eum dicens. Surge et ego ipse homo sum. Et loquens cum illo intravit et invenit multos qui convenerant. Dixit autem ad illos. Vos scitis quomodo abominatum est virum judaeo conjungi aut accedere ad alienigenam. Et mihi ostendit deus neminem communem aut immundum dicere hominem. Propter quod sine dubitatione veniens accersitus sum. Interrogo ergo quam ob causam accersistis me. Et cornelius dixit. Ab hora nona usque ad hanc horam orabam hora nona et ecce vir stetit ante me in veste candida et ait. Cornelius exaudita est oratio tua et eleemosynae tuae memoratae sunt in conspectu dei. Mitte ergo in joppen et accersi simonem qui cognominatur petrus. Hic hospitatur in domo simonis coriarii juxta mare. Qui cum venerit loquetur tibi. Et continuo misi ad te et tu bene fecisti adveniens. Nunc ergo omnes nos in conspectu dei adsumus audire omnia quae tibi praecepta sunt a deo. Aperiens autem petrus os dixit. In veritate comperio quia non est personarum acceptor deus sed in omni gente qui timet eum et operatur justitiam acceptus est illi. Verbum misit filiis israel annuntians pacem per jesum christum. Hic est omnium dominus. Vos scitis quod factum est verbum per universam judaeam incipiens a galilaea post baptismum quod praedicavit joannes. Jesum a nazareth quomodo unxit eum deus spiritu sancto et virtute qui pertransiit benefaciendo et sanando omnes oppressos a diabolo quoniam deus erat cum illo. Et nos testes sumus omnium quae fecit in regione judaeorum et hierusalem quem occiderunt suspendentes in ligno hunc deus resuscitavit tertia die et dedit eum manifestum fieri non omni populo sed testibus praeordinatis a deo nobis qui manducavimus et bibimus cum illo postquam resurrexit a mortuis. Et praecepit nobis praedicare populo et testificari quia ipse est qui constitutus est a deo judex vivorum et mortuorum. Huic omnes prophetae testimonium perhibent remissionem peccatorum accipere per nomen ejus omnes qui credunt in eum. Adhuc loquente petro verba haec cecidit spiritus sanctus super omnes qui audiebant verbum. Et obstupuerunt qui ex circumcisione fideles fuerant qui venerant cum petro quia et in nationes gratia spiritus sancti effusa est. Audiebant enim illos loquentes linguis et magnificantes deum. Tunc respondit petrus. Numquid aquam quis prohibere potest ut non baptizentur hi qui spiritum sanctum sicut et nos acceperunt. Et praecepit eos in nomine domini baptizari. Tunc rogaverunt eum ut maneret apud eos aliquot diebus. Audierunt autem apostoli et fratres qui erant per judaeam quia et gentes recepissent verbum dei. Et cum ascendisset petrus hierusalem disceptabant adversus illum qui ex circumcisione erant dicentes. Quare introisti ad viros praeputium habentes et manducasti cum illis. Incipiens autem petrus exponebat illis ordinem dicens. Ego eram in civitate joppe orans et vidi in mente mea in excessu visionem descendentem vas quoddam sicut linteum magnum quatuor initiis demitti de caelo et venit usque ad me. In quod intuens considerabam et vidi quadrupedia terrae et bestias et reptilia et volucres caeli. Audivi autem et vocem dicentem mihi. Surge petre occide et manduca. Dixi autem. Absit domine quia commune aut immundum nunquam introivit in os meum. Respondit autem vox de caelo iterum. Quae deus purificavit tu ne communes. Hoc autem factum est per ter et recepta sunt omnia rursum in caelum. Et ecce statim tres viri steterunt in domo in qua eram missi a caesarea ad me. Dixit autem spiritus mihi ut irem cum illis nihil haesitans. Venerunt autem mecum et sex fratres isti et introivimus in domum viri. Et narravit nobis quomodo vidisset angelum in domo sua stantem et dicentem sibi. Mitte in joppen et accersi simonem qui cognominatur petrus qui loquetur tibi verba in quibus salvus eris tu et omnis domus tua. Cum autem coepissem loqui cecidit spiritus sanctus super eos sicut et in nos in principio. Recordatus autem sum verbi domini quomodo dicebat. Joannes quidem baptizavit aqua vos autem baptizabimini spiritu sancto. Si ergo aequalem gratiam illis dedit deus sicut et nobis qui credidimus in dominum jesum christum ego quis eram qui possem prohibere deum. Haec audientes tacuerunt et glorificaverunt deum dicentes. Ergo et gentibus poenitentiam dedit deus ad vitam. Qui quidem dispersi a tribulatione quae facta est sub stephano perambulaverunt usque phenicen et cyprum et antiochiam nemini loquentes verbum nisi solis judaeis. Erant autem quidam ex eis viri cyprii et cyrenaei qui cum introissent antiochiam loquebantur et ad graecos annuntiantes dominum jesum. Et erat manus domini cum illis multus quoque numerus credentium conversus est ad dominum. Pervenit autem verbum ad aures ecclesiae quae erat hierosolymis de illis et miserunt barnabam usque antiochiam. Qui cum venisset et vidisset gratiam dei laetatus est et hortabatur omnes in proposito cordis permanere in domino quia erat vir bonus et plenus spiritu sancto et fide et apposita est turba multa domino. Profectus est autem barnabas tarsum ut quaereret saulum quem cum invenisset perduxit antiochiam. Factum est autem illis annum totum conversatos esse in ecclesia et docuisse turbam multam. Chrematisticos primum antiochiae discipulos appellatos esse christianos. In illis autem diebus descenderunt a hierusalem prophetae antiochiam. Et surgens unus ex eis nomine agabus signabat per spiritum famem magnam futuram in universo orbe terrarum quae facta est sub claudio. Discipuli autem prout quis habebat abundare misit unusquisque eorum in ministerium habitantibus in judaea fratribus. Quod et fecerunt mittentes seniores per manus barnabae et saulis. Misit autem herodes rex manus ut adflingeret quosdam de ecclesia. Occidit autem jacobum joannis fratrem ejus gladio. Videns autem quia placeret judaeis adposuit ut apprehenderet petrum. Erant autem dies azymorum. Quem cum apprehendisset posuit in carcere tradens quatuor quaternionibus militum custodiendum eum volens post pascha producere eum populo. Petrus quidem servabatur in carcere. Oratio autem fiebat sine intermissione ab ecclesia ad deum pro eo. Cum autem producturus esset eum herodes in illa nocte erat petrus dormiens inter duos milites vinctus catenis duabus et custodes ante ostium custodiebant carcerem. Et ecce angelus domini astitit et lumen inluxit in habitaculo. Percussum autem latus petri excitavit eum dicens. Surge velociter. Et ceciderunt catenae de manibus ejus. Dixit autem angelus ad eum. Praecingere et calcea te sandalia tua. Fecit autem sic. Et ait illi. Circumda tibi vestimentum tuum et sequere me. Et exiens sequebatur eum et nesciebat quia verum est quod fit per angelum putabat autem visionem se videre. Transeuntes autem primam et secundam custodiam venerunt ad portam ferream quae ducit ad civitatem quae ultro aperta est eis. Et exeuntes processerunt vicum unum et continuo discessit angelus ab eo. Et petrus ad se reversus dixit. Nunc scio vere quia misit dominus angelum suum et eripuit me de manu herodis et de omni exspectatione plebis judaeorum. Intellecto autem venit ad domum mariae matris joannis qui cognominatus est marcus ubi erant multi congregati et orantes. Pulsante autem petro ostium ad vocem portae processit puella ad audiendum nomine rode. Et prae gaudio non aperuit portam sed intro nuntiavit stare petrum ante portam. At illi dixerunt ad eam. Insanis. Illa autem adfirmabat sic se habere. Illi autem dicebant. Angelus ejus est. Petrus autem perseverabat pulsans. Et cum aperuissent viderunt eum et obstupuerunt. Annuens autem illis manu ut tacerent enarravit quomodo dominus eduxisset eum de carcere. Dixit autem. Nuntiate jacobo et fratribus haec. Et egressus abiit in alium locum. Facta autem die erat non parva turbatio inter milites quidnam factum esset de petro. Herodes autem cum requisisset eum et non invenisset inquisitione facta de custodibus jussit duci eos. Et descendens a judaea in caesaream commorabatur ibi. Erat autem iratus tyriis et sidoniis. Illi autem unanimiter venerunt ad eum et persuasum blastho qui erat super cubiculum regis postulabant pacem eo quod alerentur regiones eorum ab illo. Constituta autem die herodes vestitus veste regia sedit pro tribunali et concionabatur ad eos. Populus autem acclamabat dei voces et non hominis. Et continuo percussit eum angelus domini eo quod non dedisset honorem deo et consumptus a vermibus exspiravit. Verbum autem dei crescebat et multiplicabatur. Barnabas autem et saulus regressi sunt hierusalem expleto ministerio assumpto joanne qui cognominatus est marcus. Erant autem in ecclesia quae erat antiochiae prophetae et doctores in quibus barnabas et simeon qui vocabatur niger et lucius cyrenaeus et manahen qui simul adolescens fuerat herodi tetrarchae et saulus. Ministrantibus autem illis domino et jejunantibus dixit illis spiritus sanctus. Segregate mihi barnabam et saulum in opus ad quod assumpsi eos. Tunc jejunantes et orantes imponentesque manus dimiserunt illos. Et ipsi quidem missi a spiritu sancto abierunt seleuciam et inde navigaverunt cyprum. Et cum venissent salamina praedicabant verbum dei in synagogis judaeorum. Habebant autem joannem in ministerio. Et cum perambulassent universam insulam usque paphum invenerunt quendam virum magum pseudoprophetam judaeum cui nomen erat barjesu. Qui erat cum sergio paulo proconsule viro prudente. Hic accersito barnaba et saulo desiderabat audire verbum dei. Resistebat autem illis elymas magus sic enim interpretatur nomen ejus quaerens avertere proconsulem a fide. Saulus autem qui et paulus repletus spiritu sancto intuens in eum dixit. O plene omni dolo et omni fallacia fili diaboli inimice omnis justitiae non desinis subvertere vias domini rectas. Et nunc ecce manus domini super te et eris caecus non videns solem usque ad tempus. Et continuo cecidit in eum caligo et tenebrae et circumiens quaerebat qui ei manum daret. Tunc proconsul cum credidisset admiratus in doctrina domini. Navigantes autem paulus et qui cum eo erant a paphum venerunt pergen pamphiliae. Joannes autem discedens ab eis reversus est hierusalem. Illi vero pertranseuntes pergen venerunt antiochiam pisidiae et ingressi synagogam die sabbatorum sederunt. Post lectionem autem legis et prophetarum miserunt principes synagogae ad eos dicentes. Viri fratres si est sermo exhortationis in plebe dicite. Surgens autem paulus et manu silentium indicens ait. Viri israelitae et qui timetis deum audite. Deus plebis israel elegit patres nostros et plebem exaltavit cum essent incolae in terra aegypti et in brachio excelso eduxit eos de ea et per tempus quadraginta annorum mores eorum sustinuit in deserto et destruens septem gentes in terra chanaan sortitus est eis terram eorum quasi annis quadringentis quinquaginta. Et post haec dedit judices usque samuhel prophetam. Et exinde petierunt regem et dedit illis deus saul filium cis virum de tribu benjamin annis quadraginta. Et amoto illo suscitavit david regem quibus et testimonium perhibens dixit. Inveni david filium jesse virum secundum cor meum qui faciet omnes voluntates meas. Hujus deus ex semine secundum promissionem adduxit israel salvatorem jesum. Praedicante joanne ante faciem introitus ejus baptismum poenitentiae omni populo israel. Cum impleret autem joannes cursum suum dicebat. Quem me arbitramini esse non sum ego sed ecce venit post me cujus non sum dignus calceamenta pedum solvere. Viri fratres filii generis abraham et qui in vobis timent deum vobis verbum salutis hujus missum est. Qui enim habitabant hierusalem et principes ejus hunc ignorantes et voces prophetarum quae per singulos sabbatos leguntur judicantes impleverunt et causam mortis invenientes in eo petierunt a pilato ut interficerent eum. Et cum consummassent omnia quae de eo scripta erant deponentes eum de ligno posuerunt in monumento. Deus autem suscitavit eum a mortuis tertia die qui visus est per dies multos his qui simul ascenderant de galilaea in hierusalem qui usque nunc sunt testes ejus ad plebem. Et nos vobis annuntiamus eam quae ad patres repromissionem factam deus hanc filiis eorum resurgere faciens jesum sicut et in psalmo scriptum est. Filius meus es tu ego hodie genui te. Quod autem suscitavit eum a mortuis amplius jam non reversurum in corruptionem sic dixit. Quia dabo vobis sanctum david fidelia. Et ideo et alio loco dicit. Non dabis sanctum tuum videre corruptionem. David enim cum in sua generatione deo ministrasset dormivit et appositus est ad patres suos et vidit corruptionem. Quem autem deus suscitavit non vidit corruptionem. Notum ergo sit vobis viri fratres quia per hunc vobis remissionem peccatorum annuntiatur et ab omnibus quibus non potuistis in lege moysi justificari in hoc omnis qui credit justificatur. Videte ergo ne superveniat quod dictum est in prophetis. Videte contemptores et admiramini et disperdimini opus operatus ego in diebus vestris opus quod non credetis si quis enarraverit vobis. Exeuntibus autem illis rogabant ut sequenti sabbato loquerentur sibi haec. Dimissa autem synagoga secuti sunt multi judaeorum et colentium proselytorum paulum et barnabam qui loquebantur illis et suadebant permanere in gratia dei. Sequenti autem sabbato paene universa civitas convenit audire verbum dei. Videntes autem judaei turbas repleti sunt zelo et contradicebant his quae a paulo dicebantur blasphemantes. Tunc constanter dixerunt paulus et barnabas. Vobis oportebat primum loqui verbum dei sed quoniam repellitis illud et indignos vos judicatis aeternae vitae ecce convertimur ad gentes. Sic enim praecepit nobis dominus. Posui te in lucem gentium ut sis in salutem usque ad extremum terrae. Audientes autem gentes gaudebant et glorificabant verbum dei et credebant quotquot erant praeordinati in vitam aeternam. Disseminabatur autem verbum domini per universam regionem. Judaei autem incredulentes concitaverunt mulieres religiosas et honestas et primos civitatis et commoverunt persecutionem in paulum et barnabam et ejecerunt eos de finibus suis. At illi excussis pulvere pedum in eos venerunt iconium. Discipuli autem repleti gaudio et spiritu sancto erant. Factum est autem iconii secundum hoc ingressos eos in synagogam judaeorum loqui ita ut credat multitudo judaeorum et graecorum. Qui autem non credebant judaei suscitaverunt et malignos animos gentium adversus fratres. Multo quidem tempore morati sunt fiducialiter agentes in domino testimonium perhibente verbo gratiae suae dante signa et prodigia fieri per manus eorum. Divisa est autem multitudo civitatis et quidam quidem erant cum judaeis quidam vero cum apostolis. Et cum factus esset impetus gentium et judaeorum cum principibus suis ad contumeliam et lapidare eos. Qui intellecto confugerunt ad civitates lycaoniae listram et derben et universam circa regionem et ibi evangelizantes erant. Et quidam vir infirmus pedibus sedebat claudus ex utero matris suae qui nunquam ambulaverat. Hic audivit paulum loquentem qui intuitus eum et videns quia fidem haberet ut salvus fieret dixit magna voce. Surge super pedes tuos rectus. Et exiliit et ambulabat. Cum autem vidissent turbae quod paulus fecisset elevaverunt vocem suam lycaonice dicentes. Dii similes facti hominibus descenderunt ad nos. Vocabant autem barnabam jovem paulum autem mercurium eo quod ipse esset dux verbi. Sacerdos quoque jovis qui erat ante civitatem tauros et coronas ante vestibulum ferens cum populis volebat sacrificium facere. Quod cum audissent apostoli barnabas et paulus scissis tunicis exierunt in turbam clamantes et dicentes. Viri quid haec facitis. Et nos mortales sumus homines similes vobis annuntiantes vobis ab his vanis convertere ad deum vivum qui fecit caelum et terram et mare et omnia quae in eis sunt. Qui in praeteritis generationibus dimisit omnes gentes ingredi vias suas quamquam non sibi testimonium relinquebat benefaciens de caelo dans pluvias et tempora fructifera implens cibo et laetitia corda nostra. Et haec dicentes vix sedaverunt turbas ne sibi immolarent hostias. Supervenerunt autem quidam de antiochia et iconio judaei et persuasis turbis et lapidantes paulum extra civitatem trahebant putantes eum mortuum esse. Circumdantibus autem eum discipulis surgens intravit civitatem et postera die profectus est cum barnaba derben. Et cum evangelizassent civitati illi et discipulos non modicos fecissent reversi sunt lystram et iconium et antiochiam confirmantes animas discipulorum exhortantes ut permanerent in fide et quia per multas tribulationes oportet nos introire in regnum dei. Et cum constituissent illis per singulas ecclesias presbyteros et orassent cum jejuniis commendaverunt eos domino in quem credidissent. Et cum perambulassent pisidiam venerunt pamphiliam et loquentes in pergen verbum descenderunt in attaliam. Inde navigaverunt antiochiam unde erant traditi gratiae dei in opus quod impleverunt. Cum autem venissent et congregassent ecclesiam retulerunt quanta fecisset deus cum illis et quia aperuisset gentibus ostium fidei. Et consumpserunt tempus non modicum cum discipulis. Et quidam descendentes de judaea docebant fratres quia nisi circumcidamini more moysi non potestis salvi fieri. Cum autem dissensio facta esset et non modica paulo et barnabae adversus eos statuerunt ut ascenderent paulus et barnabas et quidam alii ex aliis ad apostolos et presbyteros hierusalem super hac quaestione. Illi quidem deducti ab ecclesia pertransibant phenicen et samariam narrantes conversionem gentium et faciebant gaudium magnum omnibus fratribus. Cum autem venissent hierusalem suscepti sunt ab ecclesia et apostolis et presbyteris annuntiaverunt quanta deus fecisset cum illis. Surrexerunt autem quidam de secta pharisaeorum qui crediderunt dicentes quia oportet circumcidi eos praecipere quoque servare legem moysi. Conventi sunt autem apostoli et seniores videre de verbo hoc. Cum autem magna conquisitio fieret surgens petrus dixit ad illos. Viri fratres vos scitis quia ex diebus antiquis elegit deus in nobis per os meum audire gentes verbum evangelii et credere. Et qui novit corda deus testimonium perhibuit dans illis spiritum sanctum sicut et nobis et nihil discrevit inter nos et illos fide purificans corda eorum. Nunc ergo quid tentatis deum imponere jugum super cervices discipulorum quod neque patres nostri neque nos portare potuimus sed per gratiam domini jesu credimus salvari quemadmodum et illi. Tacuit autem omnis multitudo et audiebant barnabam et paulum narrantes quanta signa et prodigia fecisset deus per illos in gentibus. Et post eos tacuisse jacobus respondit dicens. Viri fratres audite me. Simeon narravit quemadmodum primum deus visitavit sumere ex gentibus populum nomini suo. Et huic concordant verba prophetarum sicut scriptum est. Post haec revertar et reaedificabo tabernaculum david quod decidit et diruta ejus reaedificabo et erigam illud ut requirant residui hominum dominum et omnes gentes super quas invocatum est nomen meum dicit dominus faciens haec. Notum a saeculo est deo opus suum. Propter quod ego judico non inquietare eos qui ex gentibus convertuntur ad deum sed scribere ad eos ut abstineant se a contaminationibus idolorum et fornicatione et suffocato et sanguine. Moyses enim a temporibus antiquis habet in singulis civitatibus qui eum praedicent in synagogis ubique lectus per omne sabbatum. Tunc placuit apostolis et presbyteris cum omni ecclesia eligere viros ex eis et mittere antiochiam cum paulo et barnaba judam qui cognominatus est barsabas et silam viros primos inter fratres scribentes per manus eorum. Fratres apostoli et seniores fratribus qui sunt antiochiae et syriae et ciliciae gratiam. Quoniam audivimus quidam ex nobis exeuntes turbaverunt vos verbis subvertentes animas vestras quibus non mandavimus. Placuit nobis collectis in unum eligere viros et mittere ad vos cum charissimis nostris barnaba et paulo hominibus qui tradiderunt animas suas pro nomine domini nostri jesu christi. Misimus ergo judam et silam et ipsi per sermonem renuntiabunt vobis eadem. Visum est enim spiritui sancto et nobis nihil ultra imponere vobis onus prae

cedos illuminauit. ℣. Dispersit dedit pau
peribus iusticia eius manet in seculū seculi.

Dominus. Oratio.

Oa nobis quesumus omnipotēs
deus uiuorum nostrorum flammas extin
gue qui beato laurencio tribuisti tormen to
rum suorum incendia superare. Per xp̄m do
minū nr̄m. Amē. Memoria de sancto Hip
polito. Ant.

Deo placuit langunem quem p
te ipendit fac nos xp̄e scandere quo
domas ascendit. ℣. Gloria & honore coro
nasti eum domine. Et constituisti eū super
opera manuum tuarū. Dominus. Oratio.

Deus pro cuius ecclesia gloriosus
pontifex thomas gladius impio
rum occubuit presta quesumus ut omnis
qui eius ip̄lorant auxilium pie petitio
nis sue salutarem consequantur effectū.
Per eundem xp̄m dominum nostrū
Amen. Memoria de sancto ypolito. Ant.

Eatus nycolaus adhuc puerulus multo tempore magistrabat scripturas. ℣s. Ora pro nobis beate nycholae ℟t digni efficiamur promissionibus xpisti. Oremus. Oratio.

Deus qui beatum nycolaum pontificem tuum innumeris decorasti miraculis tribue nobis quesumus ut cuius meritis et precibus agimur mundis luminibus. per. De sancta maria magdalena.

Maria unxit pedes ihu et extersit capillis capitis sui et domus impleta est ex odore unguenti. ℣. Dimissa sunt ei peccata multa. Dñe dilexit multum. Orem.

Tribue nobis clementissime pater quo sicut beata maria magdalena dominum nostrum ihesum xpistum

super omnia diligendo suorum optinuit
veniam precatorum ita nobis apud tuã
misericordiam sempiternam impetrari re
sentiamus. ℣. Memoria de scã katherina.

Virgo sancta katherina greac gẽna
vitæ alexandrea costi regis erat filia.
℣. Ora pro nobis beata katherina. Ut dig
ni efficiamur promissione xpi. Oremus.

Omnipotens sempiterne deus oñe.
qui corpus gloriosæ virginis & ma
tris tuæ katherinæ in montem synai ab an
gelis deferri iussisti concede propitius eius
obtentu nos ad aeternum virtutum proveni
ri ubi nitionus tuæ claritatem mereamur
intueri. ℣. Memoria de scã margarita.

Erat autem margarita amoñ
quindecim cũ ab impio olibrio
traderetur in carcerem. ℣. Speciosa & pul
chritudine tua. Intende prospere procede
& regna. Oremus. Oratio.

Deus qui beatam uirginē margarī
tam ad celos per martirij palmā
nauit feasti tribuc nobis quesumus ut
eius exempla sequentes ad te perungere
mereamur. per xpm dominū nīm. Amen.
Memoria de omnibus sanctis. Antiphona.

Omnes electi dei
nīi memoriam
ante deū uotiua
tus precibus ad
uita mereamur
nobis adiungi
vōs. letamur in
dominō & exultate nūc & glorīamur oēs
recti corde. Oremus. Oratio.
Omnium sanctorum tuorū quesumus
domine intercessione placatus ueniam nob
delictorum nostrorum tribue & remedia sē
pitterna concede. per eundem xpm dnm
nostrum. Amen. Memoria de pace. Antiphō.

DA pacem domine in diebus nostris
quia non est alius qui pugnet pro
nobis nisi tu deus nr. ℣. Domine fiat pax in
uirtute tua. Et habundancia in turribus tuis.
Dremus. Oratio.
Deus a quo sancta desideria recta consi
lia & iusta sunt opera da seruis tuis illam
quam mundus dare non potest pacē ut cor
pora nra mandatis tuis dedita & hostium
sublata formidine tempora sint tua protec
tione tranquilla. per xpm dnm nrm. Amē.
Benedicamus domino. Deo grās. Ad matuti
Matris sapiencia ueritas diuina.
Deus homo captus est hora ma
tutina. A notis & discipulis ato derelictus.
A iudeis traditus uenditus & afflictus. ℣.
Adoramus te xpiste & benedicimus tibi:
Quia per sanctam crucem tuam redemisti
mundum. Dremus. Oratio.
Omnipotens ihesu xpiste fili dei uiui

Deus in AD PUNAM.
adiutorium meum in
tende. Domine ad adiu
uandum me festina.
Gloria pri et filio
t spiritu sancto. Sicut erat. Hymnus.

Uem creator spiritus mentes tuorū
uisita imple superna gratia que tu
creasti pectora. Accendo salutis auctor q̄
nū quondam corporis ex illibata uirgine
nascendo formam sumpseris. Mane nō
gratie mater mēc tu nos ab hoste protege in
hora mortis suscipe. Gloria tibi domine
qui natus es de uirgine cum patre & sancto
spiritu in sempiterna secula. Amen. Ant̄.
O admirabile. psalmus dauid.
Deus in nomine tuo saluū me fac
& in uirtute tua iudica me. Deus exaudi
orationem meā auribus percipe uerba oris
mei. Quoniam alieni insurrexerunt ad
uersum me & fortes quesierunt aiam meā
& non proposuerunt deum ante cōspectum
suum. Ecce enim deus adiuuat me et
dominus susceptor est anime mee. Auer
te mala inimicis meis & in ueritate tua dis
pde illos. Uoluntarie sacrificabo tibi

et confitebor nomini tuo domine quoniã
bonum est. Quoniam ex omni tribula
tione eripuisti me & super inimicos meos de
spexit oculus meus. Psalmus dñi.
Laudate dominũ omnes gentes: laud
ate eum omnes populi. Quoniam confir
mata est super nos misericordia eius & ue
ritas domini manet in eternum. ps.
Confitemini domino quoniam
bonus quoniam in seculum misericordia
eius. Dicat nunc israel quõ bonus quõ
in seculum mia eius. Dicat nunc do
mus aaron quõ in seculum misericordia
eius. Dicant nunc qui timent dñm
quõ in seculum mia eius. De tribulati
one inuocaui dominũ & exaudiuit me
in latitudine dominus Dominus mi
adiutor non timebo quid faciat michi hõ.
Dominus michi adiutor & ego despiciã
inimicos meos. Bonum est confidere

in domino: quam confidenter in domino. Bonum
est sperare in domino quã sperare in principibus.
Omnes gentes circuierunt me et in no
mine domini quia ultus sum in eos. Circum
dantes circumdederunt me et in nomine dñi
quia ultus sum in eos. Circumdederunt
me sicut apis et exarserunt sicut ignis in spinis
et in nomine domini quia ultus sum in eos.
Impulsus eversus sum ut caderem et dñs
suscepit me. Fortitudo mea et laus mea
dominus et factus est mihi in salutem. Vox
exultationis et salutis in tabernaculis iusto
rum. Dextera domini fecit virtutem dextera
domini exaltauit me dextera domini fecit
virtutem. Non moriar sed viuam et nar
rabo opera domini. Castigans castiga
uit me dominus et morti non tradidit me.
Aperite mihi portas iustitie ingressus
in eas confitebor domino hec porta domini
iusti intrabunt in eam. Confitebor tibi

dñe quoniam exaudisti me & factus est
mihi in salutem. Lapidem quem reprobaverunt edificantes & factus est in caput
anguli. A domino factum est istud & est
mirabile in oculis nris. Hec est dies quã
fecit dñs exultemus & letemur in ea. O dñe
salvum me fac o dñe bene prosperare be
nedictus qui venturus es in nomine dñi.
Benedixumus vobis de domo domini
deus dominus & illuxit nobis. Confi
tui te diem solẽnem in condensis usq; ad
cornu altaris. Deus meus es tu & confi
tebor tibi deus meus es tu & exaltabo te. Cõ
fitebor tibi quñ exaudisti me & factus es mi
hi in salutem. Confitemini domino quñ
bonus quñ in seculum mia eius. Gla pñi.
Antĩ. Admirabile cõmercium creator ge
neris humani animatum corpus sumens
de virgine nasci dignatus est & procedens
homo sine semine largitus est nobis suã

Lectatem. Capitulum.

In omnibus requiem quesiui & in hereditate dñi morabor tunc precepit & dixit michi creator omniū & qui creauit me requieuit in tabernaculo meo. Deo grās. ℟. Ave maria gracia plena dñs tecum. ℣. Benedicta tu in mulieribus & benedictus fructus ventris tui. Dominus tecū. Gloria pr̄i. Ave maria. ℣. Sancta dei genitrix virgo semp maria. Intercede pro nobis ad dominum ihesum xp̄m. Domine ex̄. Et cl̄. Oremus.

Deus qui nos famulos ut s̄. oratio.

Hora prima ductus est Ad primā. ihesus ad pylatum. falsis testimonijs multum accusatū. In collo pressum manibus ligatum. Vultū dei conspuunt lumen celi gratum. ℣. Adoramus te. Dñe.

Domine ihesu xp̄e fili dei ut s̄.

Eus in Ad tuuam.
adiutoꝝ meum in
tendꝫ. Domine ad adiu
uandum me festina.
Gloria patri & filio
& spiritui sancto. Sicut erat. ymnus.

Eus creator spiritus mentes tuorũ uts.
Clemento saluas auctor quod mũ uts.
Aua mater grnae mater mĩe ut sup.
Ignia tibi domunc qu natus es uts.
Ant. Quando natus es. psalmus.
Dominum am tribulatr clama
u & exaudiut me. Domunc libra am
mam meam alabys muquis & lingua do
losa. Quid detur tibi aut quid appona
tur tibi ad linguam dolosam. Sagitte
potentis acute cum carbonibus desolatoꝝ.
Eu mihi qua incolatus meus pro
longatus est habitauu cum habitantibus
cedar multũ in cola fuit aĩa mea. Cum
hys qui odiunt pacem eram pacificus cũ
loquebar illis ĩpugnabant me gratis. ps.
Leuaui oculos meos in montes
unde ueniet auxilium mihi.
Auxilium meũ a domino qui fecit cẽ
t terram. Non det in cõmotionẽ pedem

tuum neq; dormitet qui custodit te. Ecce
non dormitabit neq; dormiet qui custodit
israel. Dominus custodit te dominus p
tectio tua super manū dextera tuā. Per
diem sol non uret te neq; luna per noctem.
Dominus custodit te ab omni malo cu
stodiat animam tuam dñs. Dominus
custodiat introitum tuū t exitum tuum
ex hoc nunc t usq; in seculum. psalmus d.
Letatus sum in hijs que dicta sunt
mihi in domū domini ibimus.
Stantes erant pedes mei in atrijs tuis
hierusalem. Hierusalem que edificatur
ut ciuitas cuius participatio eius in idipm.
Illuc enim ascenderunt tribus tribus
domini testimonium israel ad confitendū
nomi dñi. Quia illic sederunt sedes in
iudicio sedes sup domū dauid. Rogate q
ad pacem sunt hierusalem t habundantia di
ligentibus te. Fiat pax in uirtute tua

t habundancia in turribus tuis. Propter
fratres meos t proximos meos loquebar
pacem de te. Propter domū domini dei
nī quesiui bona tibi. Gloria pī. Añ. Quā
do natus es ineffabiliter de uirgine tunc i
plete sunt scripture sicut pluuia in uellus
descendisti ut salui faceres genus humanū
Te laudamus deus noster. Capitulū
Ego iam t ante secula creata sum et
usq; ad futurū seculum non desinā t mi
nistrauī coram ipso in habitatione scā coram ipso ministraui. Deo gs.
℟. Scā dei genitrix uirgo semper maria i
tercede pro nobis ad dñm ihm xpm. Virgo
sēper. Gla pī. Scā dei. ℣. Post partū uirgo
inuiolata permansisti. Dei genitrix intercede
pro nobis. Dñe exī. Et cl̄. Oremus. Orā.
Quesumus dñe deus noster ut sicut
Adnade nos famulos ut s̄. Ad tertiā.
Quadrigesimalis tempus tertiarū.
Illustris induitur uestē purpurā.
Caput eius pungitur corona spinarum

aucem portat ad locum penarum.
Adoramus te xpriste ut supra.
Domine ihesu xpriste ut supra.

Deus in Ad lextam.
adiutorium meum
intende. Domine ad ad
uuuandum me festi
na Gloria pri & filio
& spiritui sancto. Sicut erat. primus.

Eus creator spiritus mentes tuorũ fi.
Cunctis salutis auctor quod nũ ut s.
Cana mater gratie mater mĩe ut sup.
Gloria tibi domine qui natus es ut s.
Ant. Rubum quẽ viderat. ps di.
Dirige gressus meos in semitis tuis ne dominetur
mei. Sicut oculi servorum in
manibus dominorum suorum. Sicut o
culi ancille in manibus domine sue ita oculi
nri ad dominum deũ nostrum donec misere
atur nri. Miserere nri domine miserere nri
quia multum repleti sumus despectione..
Quia multum repleta est anima nostra
opprobrium abundantibus et despectio superbis
Si quis dominus erat in nobis ps.
Dicat nunc israel nisi quia dominus
erat in nobis Cum exurgerent homines
in nos forte vivos deglutissent nos. Cum
irascretur furor eorũ in nos forsitan aqua
obsorbuisset nos Torrentem pertran

sinut anima nostra sorsitan pertranslet aiã
mã a quam intollerabilem. Benedictus
dominus qui non dedit nos in captionem den
tibus eorum. Anima nã sicut passer e
repta est de laqueo venantium. Laqueus
contritus est & nos liberati sumus. Adiu
torium nostrum in nomine domini qui fe
cit celum & terram. psalmus dauid.
Qui confidunt in dominum sicut
mons syon non cõmouebitur in eternum
qui habitat in ierusalem. Montes in cir
cuitu eius & dominus in circuitu populi sui
ex hoc nunc & usq; in seculum. Qua non
relinquet dominus virgam peccatorũ sup
sortem iustorũ & non extendant iusti ad ini
quitatem manus suas. Bene fac domi
ne bonis & rectis corde. Declinantes autem
in obligationes adducet dominus cũ ope
rantibus iniquitatem pax super israhel. Ala
pñi. Ant Rubum quem viderat moyses in

cōbustum conseruatam agnouimus tuā
laudabilem uirginitatē dei genitrix intercede
pro nobis. Capitulum.
Et sic in spon sumata sum & in am
tate sanctificata simulter requeu & in ie
rusalem potestas mea. Deo gracias. R̄. post
partum uirgo inuiolata permansisti. v̄. Dei
genitrix intercede pro nobis. Inuiolata.
Gloria p̄ri. post partū. v̄. Speciosa facta es &
suauis. In deliciis tuis sācta dei genitrix. Dū
exaudi oōnem meā. Et dr̄. Oremus. Oratio.
Concede nos famulos ut s̄. Ad sextam.
Hora sexta ihs est aura conclauat
atq; aim latronubus pendens de
putatus. pretorneritis cacaeis felle satu
ratus. Agnus animā diuinit sic deificatus.
v̄s. Adoramus te xp̄e. ut supra. Oratio.
Domine ihesu xp̄e fili dei uiui qui

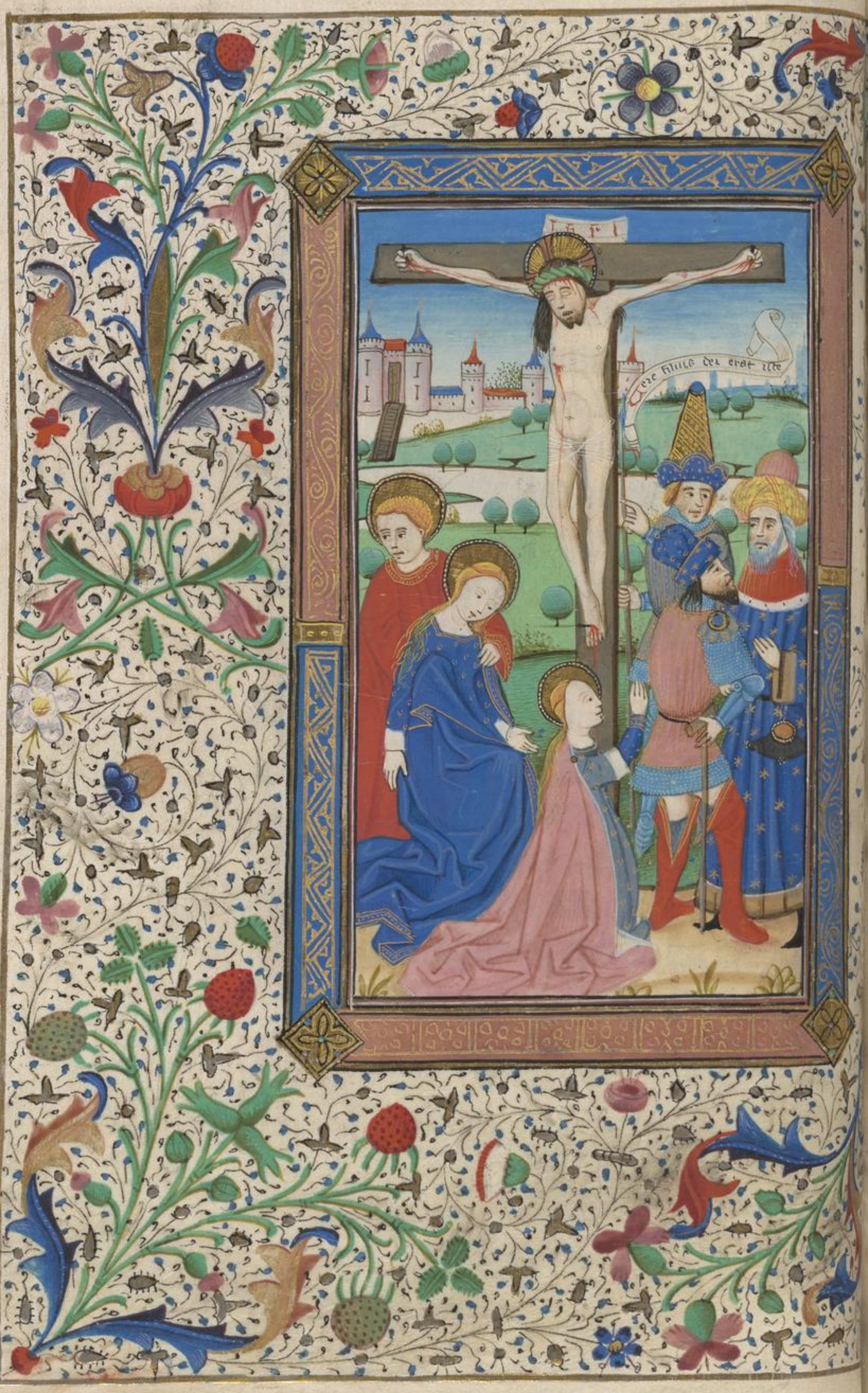
I N R I

Eus in Ad nonam.
aduiorium meum in
tende. Domine ad adiu
uandum me festina.
Gloria pri et filio
et spiritui sancto Sicut erat. ymnus.

Deus creator spiritus mentes tuorum visi-
cendo salutis auctor quod mi ut s.
ana mater gratie mater mie ut supra.
loria tibi domine ut s. In communione.
Dominus cognouerunt dominus captiuita-
tem nram sicut fons factus sumus sicut consolati.
Tunc repletum est gaudio os nostrum et
lingua nra exultatione. Tunc dicent in
ter gentes magnificauit dominus facere
cum eis. Magnificauit dominus facere
nobiscum facti sumus letantes. Conuerte
re domine captiuitatem nram sicut torrens
in austro. Qui seminant in lacrimis in ex-
ultatione metent. Euntes ibant et flebant
mittentes semina sua. Venientes autem
venient cum exultatione portantes manipu-
los suos. Gloria pri. psalmus.
Nisi dominus edificauerit domum
in vanum laborauerunt qui edificant ea.
Nisi dominus custodierit ciuitatem frustra

ugilat qui custodit eam. Manum est vo
bis ante lucē surgere surgite postq̄ sederitis q
manducatis panem doloris. Cum dede
rit dilectis suis somnū ecce hereditas dñi
filij mercis fructus uentris. Sicut sagit
te in manu potentis ita filij excussorū e
tatis sue qui implent desiderium suum ex
ipsis non confundetur cū loquetur inimi
cis suis in porta. psalmus dauid.
Beati omnes qui timent dominum
qui ambulant in uijs eius Labores
manuum tuarū quia manducabis beat?
es et bene tibi erit. Uxor tua sicut uitis
habundans in lateribus domus tue. Fi
lij tui sicut nouelle oliuarū in circuitu men
se tue. Ecce sic benedicetur homo qui ti
met dominum. Benedicat tibi dominus
ex syon et uideas bona ierusalem omnibus
diebus uite tue. Et uideas filios filiorū
tuorū pacem super israel. Gloria patri.

Ant̃ Germinauit radix ysse oꝛta est stella ex
iacob uirgo pperit saluatorem te laudamus
deus noster. Capitulum.
Tradidit in populo honoꝛificā
to ei in partes dei mei hereditas illius et ī ple
nitudine sc̃oꝝ detentio mea. Deo gratias.
℟. Sponsa facta es et suauis. ℣. Indutus es
is sancta dei genitrix. Et suauis. Gloꝛia p̃i.
Sponsa. ℣. Digneꝛe me laudare te uirgo
sacrata. Da mihi uirtutē contra hostes tu
os. Domine exaudi. Et cl̃. Oꝛemus. Oꝛō.
Concede nos famulos ut s̃. Ad nonā.
Hoꝛa nona dominus ihs exclama
uit. Ihc clamans anniā patri
cōmendauit. Iratus eius lancea mulcs pcu
tauit. Terra tunc cōtremuit et sol obscura
uit. ℣s. Adoꝛamus te xpiste ut s̃. Oratio.
Domine ihesu xpiste fili dei uiui ut s̃.

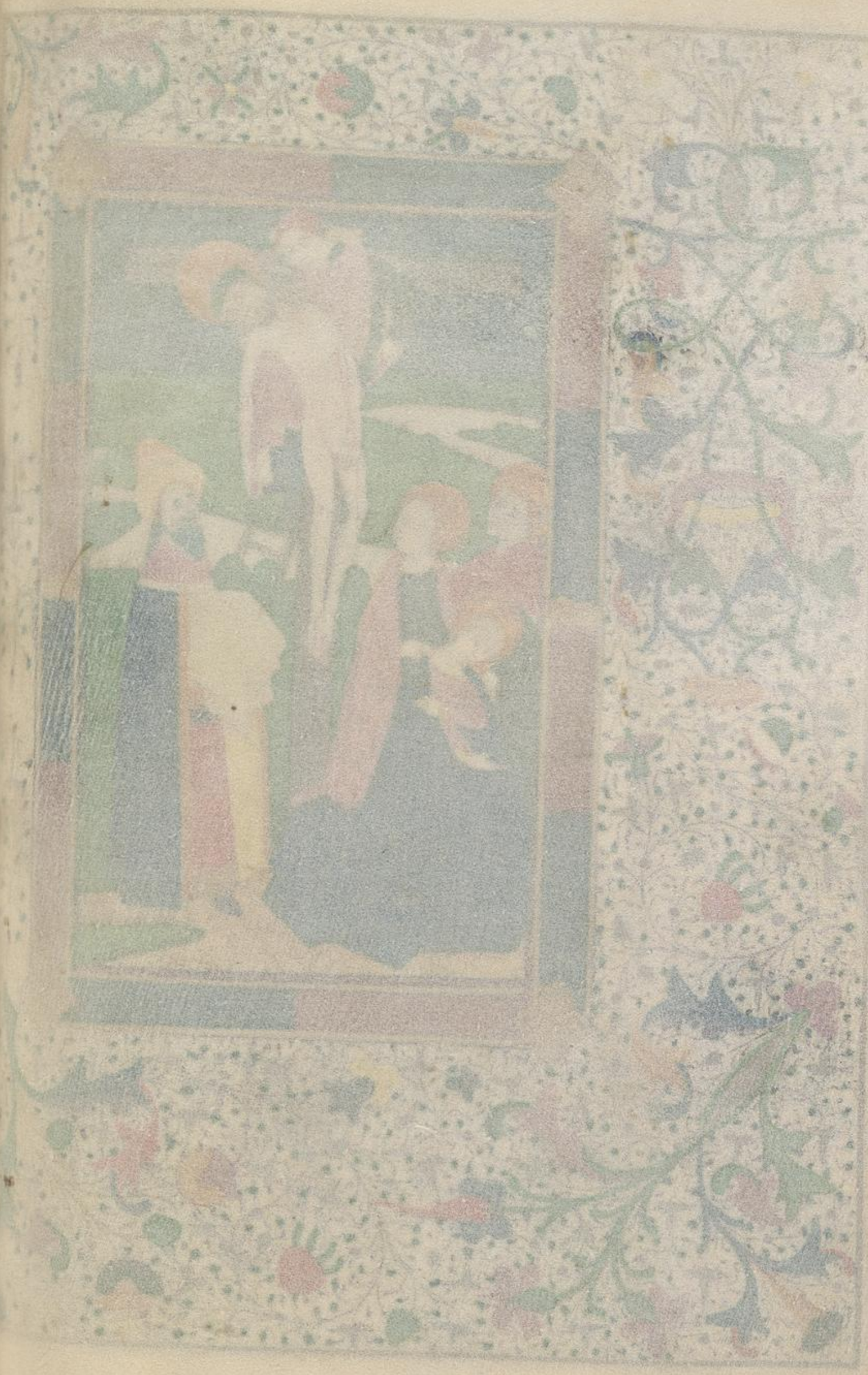

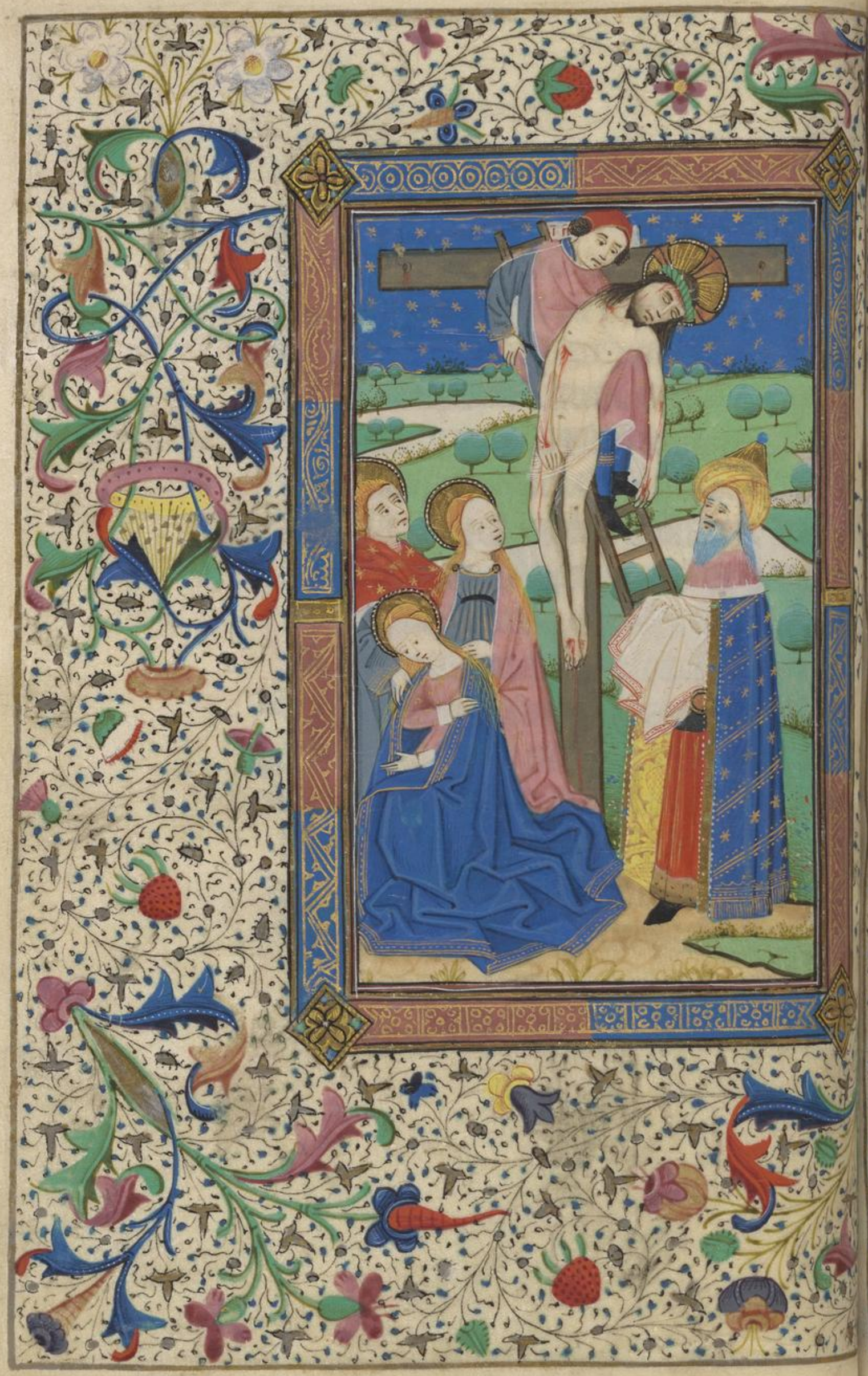

Eus in Adiutorium.
adiutorium meum
intende. Domine ad
adiuuandum me fac
tina Gloria patri.
Sicut erat. Ante. post partum. ps dd.

Ematus sum in his que dicta sūt ut s̄.
Dic laudate dominum omnes gentes ut sup̄. ps.
Ia quia confirmata est misericordia ejus super nos ut s̄. ps.
Qui confidunt in dño sicut mons ut s̄. ps.
Ne commovearis dño sapientiam ut s̄.
Ant̄. Post partū virgo inviolata permansisti dei genitrix intercede pro nobis. Cplm.
Beata es virgo maria que dñm portasti creatorem mundi genuisti qui te fecit & mater tu permanes virgo.
Deo gracias. ymnus.
Ave maris stella dei mater alma
atq; semper virgo felix celi porta. Sumens
illud ave gabrielis ore funda nos in pace
mutans nomen eve. Solve vincla
reis profer lumen cecis mala nostra pelle
bona cuncta posce. Monstra te esse ma
trem sumat per te precem qui pro nobis
natus tulit esse tuus. Virgo singula
ris inter omnes mitis nos culpis solutos

mites fac t castos. Utam precta puri
ter pata tuitum ut uidentes ubique semper
collectemur. Vt laus deo patri summo
xpō decus spiritui sancto honor tunus t vir?
tus. ℣. Diffusa est gratia in labijs tuis
propterea benedixit te deus in eternū. Ant.
Sancta maria. psalmus dauid.
Magnificat anima mea dominum.
Et exultauit spiritus meus in deo sa
lutari meo. Quia respexit humilitatem
ancille sue ecce enim ex hoc beatam me di
cent omnes generationes. Quia fecit
mihi magna qui potens est t sanctum
nomen eius. Et misericordia eius a pro
genie in progenies timentibus eū. Fe
cit potentiā in brachio suo dispersit superbos
mente cordis sui. Deposuit potentes
de sede t exaltauit humiles. Esurientes
implenit bonis t diuites dimisit inanes.
Suscepit israel puerum suū recordā

tus misericordie tue. Sicut locutus est
ad patres nros abraham & semini eius in
secula Gloria pri. Ant. Sancta maria
succurre miseris iuua pusillanimes refo
ue flebiles ora pro populo interueni pro clero
intercede pro deuoto femineo sexu. Omnes
exaudi. Et damor. Oremus. Oratio. Ad
Dirige nos famulos. ut s. uespras.
Et quia deponitur hora uespertina
fortitudo latuit in manu diuina.
Talem moram fuisse uite mediana. Ira
mortua gloue iacuit supina. ℣. Oremus.
Omnipotens sempiterne deus ut s. oõ.

Ad complectorium.

Dnuciat nos deus sa
lutaris nr. Et auerte
iram tuam a nobis.

Deus in adiuto
rium meum intende. Domine ad adiuuan

dum nic fortuna: Gloria pr̃i. Sicut e
rat. Ant̃ Cum iocunditate. ps̃ dd.
Usq̃quo domine obliuiscris me in
finem usq̃quo auertis faciem tuam a me.
Quam diu ponam consilia in anima
mea dolorem in corde meo per diem usq̃
quo exaltabitur inimicus meus sup me
respice & exaudi me domine deus meus.
Illumina oculos meos ne unq̃ ob
dormiam in morte nequando dicat in
imicus meus prevalui aduersus eū qui
tribulant me exultabunt si motus fuero
ego aut̃ in misericordia tua speraui. Ex
ultabit cor meū in salutari tuo cantabo
domino qui bona tribuit mihi & psallam
nomini domini altissimi. psalm9
Judica me deus & discerne causam
meam de gente non sancta ab homine in
quo & doloso erue me. Quia tu es deus
fortitudo mea quare me reppulisti & quare

tuis⁹ uicedo dum affligit me uumicus.
Emitte lucem tuam & ueritatem tuã
ipsa me dduxerunt & adduxerunt in mõ
tem sanctũ tuum & in tabernacula tua.
Et introibo ad altare dei ad deum qui
letificat iuuentutem meam confite
bor tibi in cythara deus deus meus quare
tristis es aĩa mea & quare conturbas me.
Spera in deo quoniã adhuc confitebor
illi salutare vultus mei & deus meus. ps.
Sepe expugnauerunt me a iuuentu
te mea dicat nunc israel. Sepe ex
pugnauerunt me a iuuentute mea etenim
non potuerunt michi supra dorsum
mei fabricauerunt peccatores prolonga
uerunt iniquitatem suam. Dominus
iustus concidet cervices peccatorum con
fundantur & conuertantur retrorsum oĩs
qui odierunt sion. Fiant sicut fenum
tectorũ quod priusq̃ evellatur exaruit.

De quo non impleuit manum suam
qui metet t sinū suum qui manipulos co
ligit. Et non dixerunt qui pretereūt
benedictio dñi sup vos benedixim⁹ vo
bis in nomine domini. psalmus dauid.
Domine non est exaltatū cor meū
neq; elati sunt oculi mei neq;
ambulaui in magnis neq; in mirabili
bus supra me. Si non humiliter sentie
bam sed exaltauit animam meā. Sicut
ablactatus est super matre sua ita retri
buito in anima mea. Speret israel in
domino ex hoc nunc t usq; in seculū. Gl
pri. Ant Cum iocunditate memoriā beati
marie celebremus ut ipsa pro nobis
intercedat ad dñm ihesum xpm. Oplm.
Sicut cynamomū t balsamum a
promatizans odorem dedi quasi
mirra electa dedi suauitatē odoris. Deo gr.
Jugo angulatus inter os meus

nos culpis solutos mutos fac r castos. A
tam presta puram ter patratui ut uidem
tes ursum semper colletamur. Sit laus
deo patri summo xpō deus spiritu sancto
honor tumus r unus. Amen. ℣. Ecce ancil
la dominu fiat mihi secundum uerbum
tuum. Ant. Glorificamus te. ps.
Nunc dimittis seruum tuū dom̄e
secundum uerbū tuum in pace. Quia
uiderunt oculi mei salutare tuū. Quod
parasti ante faciem omniū populor. Lu
men ad reuelationem gentiū r gloriam
plebis tue israel. Gloria pr̄i. Ant Glori
ficamus te dei genitrix que ex te natus est
xps salua om̄s qui te glorificant. Dom̄e
Exaudi. Et cl. Oremus. Oratio.
Gratiam tuam quesumus dn̄e
mentibus nr̄is infunde ut qui angelo
nuntiante xpi filij tui incarnationem
cognouimus per passionem eius et cruc̄

ad illuminationis gloriam perducamur. per
eundem xpm dominum nostrum. Amen.
Benedicamus dño. Deo grās. Ad cōpletoriū
Dra cōpletorij dicatur sepultura. Corp'
xpi nobilis spes mea futura. Condita
aromatis complectur capture. Jugis sit me
moria mors hec michi cara. ℣ Adoramus te
Domine ihesu xpe qui es filii dei vivi. dño.
Eas horas canonicas recolo devo
cā devotione. xpē tibi precolo pia ra
tione ut qui pro me passus es penas ma
gne. Sic laudem consonans cordis sim
mone. Amen. Benedicamus dño. Deo gs.
Salue regina mīe. Antiphona.
uita dulcedo et spes mea salue ad te
clamamus exules filii ehe ad te suspiram
gementes et flentes in hac lacrimarum val
le eya ergo aduocata nra illos tuos mise
ricordes oculos ad nos conuerte et iesum
benedictū fructum ventris tui nobis post

hoc exilium ostende. ℣. Virgo mater eccle
sie eterne porta glorie esto nobis refugiũ
apud patrem & filium. O clemens. ℣. Vir
clemens virgo pia virgo dulcis o maria
exaudi preces omnium ad te pie claman
tium. O pia. ℣. Funde preces tuo nato cru
cifixo vulnerato & pro nobis flagellato spi
nis punctis felle potato. O dulcis. ℣. Glori
osa dei mater cunctis natis exstat patri ora
pro nobis omnibus qui tuam memoriã
agimus. O maria. ℣. Dele culpas miserer
tregi cordis precatorum dona nobis creator
uitam tuis precibus. O mitis. ℣. Vt soluat
a peccatis pro amore sue matris & ad regi
num claritatis producat nos rex pietatis.
O clemens. O pia. O dulcis. O mitis ma
ria. ℣. Ave maria gratia plena dominus
tecum benedicta tu in mulieribus & bene
dictus fructus ventris tui. Oremus.
Omnipotens sempiterne deus qui

glorose uirginis t matris marie corpus et
animam ut dignum filij tui habitaculū
effici meruerit spiritu sancto cooperante
mirabiliter preparasti da ut cuius cōme
moratione lætamur eius pia intercessione
ab instantibus malis t a morte perpetua
atq; subitanea liberemur. per eundem
xpm dominum nostrum. Amen. Be
nedicamus domino. Deo gracias.

Has ubeas laudes qui sacra uirgīe gaudes
t uenerando piam christe seruare mauam
uirginis ut tacte dī ueneris aute figuram
Preterundo caue ne taceatur aue mutu
es uoua dic salutā
do mauam. Salue.

Aue uirgo uirgi
num stella matu
tina. Sordidorum
animum uera
medicina. Conso

latrix hominum qui sunt in unum. preca
bus precantium mater te inclina. regina.
Regina regnantiū unigo puellaris. pa
rasti filium mater singularis. Sacratum
palatium dei consecrans. Diuinum auxi
lium nobis largiens. misericordie.
Mons misericordie dia meruisti. Atq;
mater graue quando concepisti. Sūmum
regem glorie qui post peperisti. Largitorem
uenie mundo contulisti. uita.
Uita uia ueritas est de terra nata. Et
semper uirginitas restat illibata. Nam tu
a humilitas fuit operata. Quod in te di
uinitas esset incarnata. dulcedo.
Dulcedo dulcedinis fructus benedicti.
Ueritis tui unigenis agnus da dictus. Cu
ius unda sanguinis homo detersus. Sor
dide animus est demon uicti. et spes mea.
Et spes mea solida es unigo maria.
Longa uelle florida ut tu playa. Rore celi

maiora dicat propterea. Pulchra ut lux
candida dei mater pia. Salue.

Salue lux fidelium fulgens ut aurora.
Dux es supra lilium pulcra et decora. Omne
quod est noxium tolle sine mora. Et tu
auxilium pro nobis implora. Ad te.

Ad te clamant misери multum desolati
Nobis aures aperi pectoris sacrati. Vt a fau
ce misery per te liberati. Consequamur lucem
quam tui nati. Clamamus.

Clamamus devocius ad te suspirantes.
Et affectuosius te pie precantes. Dele q
uitemus male cogitantes. Gestimus te
nemus opere petentes. Exules.

Exules exilio omnes sumus nati. pro
paternas ultio gloria privati. Paradysi
gaudio et exorbitati. Tuo benedicto fruc
tu nobis suspirata prodire concepisti. Filij.
cogimur. Mundi pro miseria per quam in
volumur. Ad dampnata vitia sepe dilabi

tur. Sed misericordia tua fulciuntur. cuc.
Cuc lapsus intulit dampnū desperatū.
Et a nobis abstulit gaudium beatum.
Quod post culpam contulit veniā meritū.
Quando mortem sustulit delcut peccatū.
Ad te clamant virginei tui famuli. ad te.
lantes. Et in te fiducialiter omnes sperantes.
Juvamen humiliter tuum implorantes. Os
misericorditer audias clamātes. suspiram?
Suspiramus fletibus nīs pro peccatis.
Et multis gemitibus per nos perpetratis.
Sed in te confidimus mater pietatis. Vere
prementibus venia da gratis. gementes.
Gementes recolimus mala retroacta.
Que iniquē gessimus mente non tracta.
Sed in te confidimus mala intacta. Ut a
te que petimus sint in nobis ficā. et flentes.
Et flentes doloribus mente vulnerata.
Lumen nostras cordibus infunde beata.
Viaorum cordibus nos benigne munda.

Junge nos celestibus mania uocãda. in hac.

In hac ualle miseria multũ tenebrosa.
Hominum sunt genera plurimum fœdosa.
Nam eorum corpora sũt cõtagiosa. propter
ſtã scelera & obprobriosa. lacrimarũ ualle.

Lacrimarum unusquisq; nõ prosilit uel aque.
Quin senes & pueruli & plebs unaquaque.
Timeant quod cumuli querãt animãq; ruinã.
Et finis huius seculi malat uelox quaque.

Eya ergo dirige ad te mãs eya ergo.
mentes. Atq; lapsos erige cõforta tremẽtes
Et errantes corrige te pie quærentes. Mise
ros nos dirige mitte cõfidentes. aduocata.

Aduocata libera coram saluatore. pos
tulare propera consueto more. Ac prosit
te miseris benigno fauore. Natum tuum
mitiga materno amore. nostra.

Nostra spes fidelium semper fuit talis.
Est & erit omnium mater uigilalis. Ve
nobis non noceat demon infernalis. pro

regat et nutriat ac foueat sub alis. Illos
tuos misericordes oculos ad nos conuerte.
Illos pios oculos ac misericordes. cō
uerte ad famulos in bono dissolutos. Et
ad malum credulos fortuis concordes. Ac
cr cunus stumulos dilectas t sordes. Hilum
Ihesū vnigenitū benedictum fructum.
fructum benedictū. Monstra nobis inde
tum pium t non fictū. per quem genus p
ditum a demone deductum. Datum in in
teritum reuexit inductum. uentris tui.
Uentris tui uulnera ihm portauerunt.
Et beata ubera ipsum lactauerunt. Cui u
da vulnera dum intulerunt. Et cū post
uentris cruci tradiderunt. nobis post hoc
Nobis post hoc exilium exilium ostende.
unigenū ostende. Ihesū tuum filiū t nobis
ipende. Uerū patrocinū t manum extende.
cum nos ad iudicū ducamur defende. O
O clemens clementia summe clemens.

lonitatis. Adonay filia flos uirginitatis.
Dei plena gracia fons humilitatis. Vir
ginum lectaa stola castitatis. ℣ pia.

Pia pyissima regina celorum. Came
ra dignissima dei seculorum. Virgo prudē
tissima gemma confessorum. Atq; iocūdis
sima laus apostolorum. ℣ dulcis.

Dulcis dulcissima super fauū melle.
Columba castissima cunctis omnium felle.
Mater benignissima iuxta nostrum uelle.
Tu cuncta fedissima a nobis repelle. mana.

Mana cremia natū deprecare. Vt qui
cunq; omnia hec vult recitare. In tui me
moria ℟ te collaudare. Dignetur in gloria
sua collocare. In secula seculorum. Amen.
℣. Ora pro nobis sancta dei genitrix. Vt
digni efficiamur promissionē xpi. Oremꝰ.

Deus qui de beate marie virgīis ō.
utero verbum tuum angelo nun
tiante carnem suscipere voluisti presta sup

pliabus tuis ut qui uere eam dei genitricē
redimus eius apud te intercessionibus
adiuuemur. Per xpm dnm nrm. Amen.

Ad uirginē mariā.

Iuncta t inct
mum benedicta sin
gulans t incōparā
bilis uirgo dei ge
nitrix maria gra
tissimum dei tem
plum spiritus sancti sacratum ianua
regni celorum per quam post deum totus
uiuit orbis terrarum inclina mater mi
seris tue pietatis indignis supplicatio
nibus meis t esto michi miserrimo pecca
tori pia in omnibus auxiliatrix. O iohā
nes beatissime xpi familiaris amice qui
ab eodem domino nrō ihesu xpō uirgo es
electus t inter electos magis dilectus atq;
multis electis ultra oēs imbutus a

postolus eius t euuangelista factus es pre
claussimus. Te etiam inuoco cum mater
mater eiusdem saluatoris nũ ut michi o
pem tuam cũ ipsa fere digneris. O duc gẽ
ne celestes maria t iohannes. O duo lumi
naria diuinitus ante deum lucentia uelut
radijs sceleru meorũ effugate nubila. Vos
enim estis illi duo in quibus deus pater p
filium suũ spiritaliter edificauit sibi domũ
t in quibus ipse filius dei obstinentissime
unguentarias mentium dilectionis suc con
sumauit preuilegium in auctor pudens v
ni uestrum ita dicens. Mulier ecce filius
tuus. Deinde dixisti discipulo. Ecce mater
tua. In hymnis ergo tam sacratissimi amo
ris dulcedine qua tunc ore domuico mi
lui mater t filius ad inuicem communi
estis nobis duobus ego miserimus pec
cator cõmendo hodie corpus meũ t anima
meam t in omnibus horis atq; momẽtis

mtimus t extimus fimu auctodes t pij &
pud deum uteraciones mihi exister dig
nemini. Credo enim fimiter t indubitan
ter fator quia nelle vestrum velle dei est et
nolle nestrum nolle dei est unde quicquit
ab illo petitis sine mora obtinetis. per hāc
ago tam potentissimam uestre dignita
tis iuuitutem posstre quesso mihi precato
ri corporis t anime salutem. Agite queso
agite uestras sacras oronibus ut cor meū
muniat t inhabitare dignetur spiritus
almus gratiarū largitor optimus qui
me a amicis uitiorum sordibus expurget
uirtutibus sacris illustret t exornet in di
lectione dei t proximi perfecte stare t perse
uerare me faciat t post huius mitte cauliū
ad gaudia me ducat electorū suorū be
nignissimus paradisus gratiarū largi
tor optimus. Qui cū patre t filio coeter
nus t consubstancialis cum eis t in eis

vnit & regnat omnipotens deus in secula
seculorum. Amen. Ad virginem matrem.
Oscero te domina sancta maria
mater dei pietate plenissima
summi regis filia mater glo
riosissima mater orphanorum consolatio de
solatorum via errantium salus & spes mi
serantium virgo ante partum virgo in par
virgo post partum tons mic tons salutis &
gratie tons pietatis & letitie tons consola
tionis & indulgentie & per illam sanctā
mestimabilem letitiam qua exultauit
spiritus tuus in illa hora quando tibi per
gabrielem archangelum nunciatus et cō
ceptus filius dei fuit & per illud diuinum
misterium quod tunc operatus est spiritus
sanctus in te & per illam sanctam mesti
mabilem pietatem gratiam misericordi
am amorem & humilitatem per quas fi
lius dei descendit humanā carnē assump

in uenerabilissimo utero tuo & in quibus te
respexit quando te cõmendauit scõ iohãni
apostolo & euangelistæ & quando te exalta
uit super choros angelorum. Et per illam
sanctam uenerabilem humilitatem in
qua respondisti archangelo gabrieli. Ecce
ancilla domini fiat mihi secundum uer
bum tuum. Et per illa sanctissima quinde
cim gaudia quæ habuisti de filio tuo dño
nõ iesu xpõ & per illam sanctam maximã
compassionem & acerbissimũ cordis dolorẽ
quẽ habuisti quando dominũ nostrũ ihm
xpm ante faciem nudatũ & in cruce leuatũ
nudisti pendentem crucifixũ uulneratũ fa
cientem fel apponi clamantem audisti et
morientem nudisti & per quinq; uulnera
filij tui & per contractionem nerorũ suorũ
pre nimio dolore uulneratũ & per dolorem
quem habuisti quando nudisti eum vul
neratu & per fontes sanguinis sui & omnẽ

passionem eius et per ommem dolorem cordis
tui et per fontes lacrimarum tuarū ut cū om
nibus sanctis et electis dei uenias et festinas
in auxilium et consilium meū in omnibus
orationibus et requestis meis et in omnib;
angustijs et necessitatibus meis et in omni
bus rebus illis in quibus ego sum factus
locutus aut cogitatus omnibus die
bus ac noctibus horis atq; momentis ut
te mec et michi famulo tuo impetres a dilec
to filio tuo complementū omni misericor
dia et consolatione omni consilio omni
auxilio et omni adiutorio omni benedictio
ne et sanctificatione omni saluatione pro
spuritate et pace omni gaudio et alacritate
etiam habundantiam omnium bonorum
spiritualium et corporalium et gratiam spi
ritus sancti qui me bene per omnia dispo
nat animam meā custodiat corpus augeat
sensus augeat meritis coronet actus prōue

uoca ⁊ desideria mea p̄fficiat cogitationes
sanctas inspiret p̄terita mala indulgeat
at p̄sentia emendet ⁊ futura moderetur uitā
honestam ⁊ honorabilem mihi tribuat et
uictoriam contra omnes aduersitates hu
ius mundi beatam pacem spiritualem et
corporalem mihi tribuat bonam spem ca
ritatem fidem castitatem humilitatem et
patientiam ⁊ quinq; sensus corporis mei
regat ⁊ protegat septem opera mīe cōplere
me faciat. Duodecim articulos fidei decem
p̄cepta legis fideliter credere ⁊ tenere me
faciat ⁊ a septem peccatis mortalibus me
liberet ⁊ defendat usq; in finem uite mee ⁊
in nouissimis diebus meis ostende mihi
faciem tuā ⁊ annuncia mihi diem ⁊ horā
obitus mei ⁊ hanc orationem meā suppli
cem suscipias ⁊ exaudias ⁊ uitā eter
nam mihi tribuas ⁊ exaudi me dulcissima
mater dei et misericordie. Amen.

Oratio ad uirginē mariam.

Ave mundi spes maria aue mi
tis aue pia aue plena gracia
afflictis da solacia aue uirgo mater xpī tui q
sola meruisti esse mater sine uiro et lactare
modo miro angelorum imperatrix peccator
consolatrix consolare peccatorem et ne tui
dispiciam alieno ac crudeli predore regi
na dei me labeto exulcerati apud xpm natum
tuum natum quem iram expauesco et furo
rem contremesco nam peccatu tibi soli o maria
uirgo noli esse michi aliena gracia celesti
plena esto custos cordis mei sigma me tuo
te dei conferr uite sanitatem et animorum ho
nestatem da peccata me uitare et quod iustū
est amare. O dulcedo uirginalis nummꝰ tu
it nec est talis inter natos mulierum oīm
creatorem rerum te elegit genitricem qui ma
riam peccatricem emundauit a reatu ipē me
tuo peccatu a peccatis cunctis tergat ne im

fenuis me demergat cya rosa sine spina pec
catorum mediana pro me deum interpel
la ut me lauet a procella huius mundi tã
in mundi cinis fluctus fluvbundi omĩ par
te me ipungunt & prcmta zona strugunt
xpẽ fili sãmi patris pro amore tue matris cu
ius uentre te portauit & te dulas lacte pauit
te per ipsam oro simplex quia tu es salus
duplex salus rerum mundanarum atq; sa
lus animarum te nunc precor luce ueus
miserere mei deus miserere fili dei miserere
xpẽ mei miserere miserator quia uenus sum
peccator tu peccata dele mea & cor mundum
in me crea deus spem fidem rectam ca
ritatem q; perfectam presta michi finem bo
num quid est super omne domũ ut in corde
sic conpungar tibi xpẽ quod conuungar
fac me digne manducare corpus tuum
saluetur una tua ne me grauet sanguis tu
us sic me lauet extra corpus & in corde a pec

catus t a corde ut dum mistat hora mortis
angelus assistat fortis a te datus mihi
custos qui me locet inter iustos mors si
carnem mea frangat mors secunda ne
me tangat luat culpa compunctionem sps
in te requiescat ut dum resurgam te vi
vus semper teq̃ sim manturus per īmor
talia seculorum secula. Amen. ℣. Ora pro
nobis sancta dei genetrix. ℟. Ut digni effica
mur promissione xpi. Oremus. Oratio.

Omnet nos quesumus domine
deus tuere mane semper virginis
intercessio ueneranda atq; a cunctis per
cultis absolutos in tua facias semper pace
gaudere. per xpm dnm nostrum. Amen.

Quicunq; hec septem gaudia in honore
tuere mane virginis semel in die dixerit
C. dies indulgentiarum optinebit a do
mino papa clemente qui ea propria
manu composuit.

Jugo templum
tunitatis deus
summe bonitatis
t mic. Qui tue
humilitatis: dul
cedinis suauitatis:
udit t flagitac.
De te nasci minatur: cum per angelum
mandatur: tibi salus grac. Modum qua
us demonstratur: ut dum consentis in
camatur: confectum rex glorie. Per hoc
gaudium precamur: quod hunc regem
uenturum: habere propicium. Et eo pro
tegamur: protecti recipiamur: i cta mucau.

E secundo gratulans: cum ei sole
stella paris: uelud luna radium.
parendo non grauans: uirgo mancis
nec mictans: propter puerperium. Sicut
flos propter odorem: fructum non predit de
rem: cum odor emittitur. Sic tu propt'

ram: nuginitatis candorem: nō pri
dis cum nascatur. O maria mater pia ora
nobis natum tuū apud tuū filium. Atq; pro
tua gratia: depelle mā mala: per hoc sanc
tum gaudium.

O terra gratulari stella monet cū
morari nubes super filio. Cum a magis ado
rum ipsum cernis & ditari munere tam va
rio. Stella notat vnitatem: tres qz reges tri
nitatem: in predicto filio. Aurum mētis
puritatem: mirra carnis castitatem: et
thus est oratio. O maria stella mūdi a pcis
simus mundi per te virgo maria. Et virtu
bus fecundi leti tecū & iocundi letemur in pria.

Quantum virgo tibi datur: cū amor
te fecundatur: xps die tertia. Per hoc
fides roboratur spes redit & mors fugatur
per te plena gratia. Homo captus liberat
& ab vmo sublevatur: sursum ad celestia.
Homo mictus captinatur: dolet gemit am

latur amissa potestas. Ergo mater accato
lis: funde preces cunctis horis: ut per istud
gaudium. Post cursum huius latoris: beati
tis iungamur choris: superiorum civium.

Quantum nuncio concepisti: ascendẽ
tem cum audisti: filium in gloria.
Tunc apertè cognovisti: quod tu mater es
tatis: unus eras filius. In ascensu demon
stratur: via per quam ascendatur: ad cel
lestia. Ergo surgat & sequatur: istam
viam qui moratur: in mundi miseria.
Per hoc gaudium rogamus: ne cupiditate vale
amus: demonis ipsius. Sed ad celos ascendā
mus: ubi semper gaudeamus: tecū & cū filio.

Sextum gaudium ostendit: de super
nus qui descendit: in linguis paracli
tus. Dum confirmat & defendit: replet mū
dat & accendit: apostolos penitus. In lin
guis est ignis datus: ut per linguas sit sa
natus: homo linguis peritus. Et per ignē

emendatus qui fuerat maculatus pr̃ pc
catum primitus. p̃r hoc gaudiũ beatã
ma uirgo tuũ natũ ut in hoc exilio. Dele
at nũm̃ uratum ne sit nobis in peccatum
in magno iudicio.

Septimum mutauit cum de
mundo te uocauit xp̃s ad celestia. Super
thronos exaltauit exaltatum honorauit
speciali gracia. Sic honor tibi p̃stat̃ur
quod nemini inferatur nisi p̃ te cuius nec
uirtutibus detur nisi per te cui detur
uirtutũ custodia. Virgo mater pietatis ꝛ
mannus voluntatis tue benefitaum ⁊ nos ser
ues a peccatis ⁊ perducas cũ beatis ad eternũ
gaudiũ. Maria tota munda a peccatis nos
munda per hec septem gaudia ⁊ fecunda
nos fecunda ⁊ duc tecũ ad iocunda para
dysi gaudia. Amen.

Domina gloriosa regina letabilis o
fons pietatis ⁊ mis. Splendor celi o dul

cdo paradisi. Joamditas dei angelorū gloria sanc
torum letaia. virginum gemma. Tibi domina
gloriosa commendo hodie et in omni tempore.
animam meam et corpus meum totam vitā
meam mortem et resurrectionem meā. Tu bene
dicta meternum p manes cum ihesu xpisto
filio tuo. Qui cum patre et spiritu sancto vi
uit et regnat deus. per omnia secula seculorū.
Amen.

Ad ymaginem ihesu xpi crucifixi.

Omnibus cōsideratis paradisus uoluptatis es ihū pyssime. Inde fons paterna tas omnes fluctus suauitatis planta uit pleuissime. passionis tue fluctus et cruo ris tui fluctus defluens largissime. finem fe cit nū luctus per hunc infernus destructus gemit amarissime. Ad crucem xpi.

Cumplale lignū arcas tu ceductos nos reduas ad sup na gaudia. portas pandis ueri lucas fauces claudis lo stas arcas diuina potencia. Te adoro propter illum qui per gregem pusillum reduxit in patria. Confringens per tpc uexillū orthi

uenere t sigillum signans infirmalia.

Ad caput xpisti.

O caput inclinati
despectum coronatum
spinis infideliū. sanc
tis locis perforatum
amunquaq; cruenta
tum exemplar humilium. O corona preti
osa quam amoris tinxit rosa plasmatoris
omnium. pcr tc fiat spinosa mens huma
na mens spinosa declinans in uicium.

Ad vulnus dextr

Aluc vulnus manus
dextre mamus uelud
pyson cunus plan
mileris scatuncis.
Quod uideus mihi
manus milonctus t misanus fodit deum
nelacus. Te ipnoro te adoro te requiro te i
ploro uelud miser t morcus ut in contri

tonum chono in quo spirando labono nun
sum defiacis. Ad vulnus sinistre manus.

Ex tu sinistra xpi
perforata que tuam
clauo preduriissimo
exiud gion effudi
sti numini tuū quo
lauasti nos amalo
ssimo. Te o vulnus adoramus tibi caput
inclinamus ut fonta dulcissimo. per te de
tur ut iungamus ipsies t ut gaudeamus
in die nouissimo. Ad vulneus lateris xpi.

fons auc paradysi
a quo quatuor di
uisi dulces fluunt
riuuli. per quem de
mones inuisi sunt
confracti t dissi et
effecti tremuli. Dulce vulnus lacteale ite
fontes nullū tale nectar mundo poslu

auc salue grande uale contra uenenum lacra
le mediana populi. Ad vulnus dextu pdis.

Aue vulnus dextra
pdis tu auoris u
uum edis tagu cō
parabilis. Per hūc
uuum lpmo rdu
ad supne lumen
sedis ubi pax est stabilis. Per hoc vulnus
hoc foramen fudit auoris libamen deus ī
passibilis. Sit ergo mihi solamen istud
vulnus t iuuamen qī nos ad est flebilis.

Ad vulnus sinistu p
Eu pdis dis.
prfoxati: auc vulnꝰ
un quo pati: deus lꝑ
uoluit. Compran
dum es cuiusti: pr
te lunus lubrati: nos quos umbra tenuit.
Dulce vulnus dulas dānus t auoris dul

as tanus per illud effabuit. per te reliuigat
ignanus: emendetur homo pranus in te
qui spem habuit. Oratio ad ꝯgnē mariā.

Maria plasma nati cū iu
dicti iheu pati quis te dolor
tenuit non est hoc humani
tati sate datum ulli nati q̄a
nemo potuit. pre dolore perforetur mea
mens t lanietur que dolorem meruit ne
in fine condempnetur sed per penas emen
detur quia carnu peruit. De scō iohanne
euuangelista.

Johannes euuan
gelista: tu sacratus
sacrista: in quo ds
habuit. pre mun
dus fallit sophi
sta: per te michi
detur ista: que cupra meus uoluit. Ob
lecto te per hunc fletum: per dolorem et p

metum quo cor tuum tremuit dum videris
deum spretū ut me ducas ad hunc actum
quem xps arguit. Amen. ℣. xpistus factus
est pro nobis obediens usq; ad mortem
mortem autē crucis. ℣. Ora pro nobis sca
dei genitrix ut digni efficiamur promissi
onc xpi. ℣. Valde honorandus est beatus io
hannes euangelista qui supra pectus do
mini in cena recubuit. Domine exaudi ora
tionem meam. Et clamor meus ad te veniat.

Omnipotens sempiterne deus oro.
qui vnigenitum filium tuū dñm
nostrum ihesum xpm cuncta corona spine
am t quinq; vulnera subire voluisti ut m
nua a nobis expellere pietatem qua et
in cruce prendis matrem suam virginem
virgini cōmendando prestita quesumus ut
omnes qui eius passionem veneramur a
peccatorum nostrū nexibus eorū precib;
liberemur. Per eundē xpm dñm nm. Amē.

Oratio uenerabilis bede presbiteri de septem
uerbis xpi in cruce pendentis quam oratio
nem quicumq; cotidie deuote dixerit flexis
genibus nec diabolus nec malus homo
a nocere potent nec sine confessione mori
tur & per cunjuncta dies ante obitū suum
uidebit gloriosam uirginem mariam in
auxiliuum sibi preparatam. Oratio.

Omine ihū xpe
qui septem uer
ba in die illamo
mente tue in cruce
pendens dixisti
ut semper illa sa
cratissima uer
ba in me mora haberemus. Rogo te per
mutuum illorum septem uerborum ut
michi parcas quicquid peccaui aut com
misi de septem peccatis mortalibus et ex
eis procedentibus scilicet de Superbia. In

uida. Jm. Accidia luxuria. Auaricia. ⁊ Gula
Domine iesu tu dixisti. pater ignosce illis
figentibus te. Fac me amore tui ut patiam
ego omnia michi male facientibus. Et sicut
tu dixisti latroni. hodie mecū eris in paradyso.
fac me ita viuere in hora mortis mee ut
dicas michi hodie mecū eris in paradyso.
Et sicut tu dixisti matri tue. mulier ecce fil
ius tuus. Deinde dixisti discipulo. ecce mater
tua. fac ut matri tue me faciat amor tui
⁊ caritas uera ⁊ sicut tu dixisti. heli heli la
mazabatani. Quod significat deus meus
deus meus ut quid derelinquisti me fac me
dicere in omni tempore tribulationis ⁊ an
gustie mee pater mi domine mi miserere mi
peccatori adiuua me ⁊ dirige me rex meus
⁊ deus meus qui me tuo proprio sanguine
redemisti. Et sicut tu dixisti. Sitio. Saluet
salute animam illi que in limbo iferni fuerit
aduentū tuū exspectantium fac me ut ego

semper sacratum te diligendo fontē aq̄ uiuen
tis fontem eternū luminis toto cordis delide
rio ad amandū. Et sicut tu dixisti. Pater i
manus tuas cōmendo spiritum meū. fac
me ita vivere ut in hora mortis mee ego
possim tibi dicere pater in manus tuas cō
mendo spīm meū respice in me benigne ad te
qui nunc cōstituisti tempus meū. Et sicut
tu dixisti. consūmatū est. Quod significat
labores & dolores quos pro nobis miseris
suscepisti iam finisti fac ut audire merear
illam dulcissimam vocem tuā dicentem
michi. Veni amica mea dilecta mea qua
iam dispositiones tuas consūmasti
ueni mecū ut sedeas cū angelis meis sās i
regno meo epulari iocūdari & cōmorari per
infinita secula seculorū. Amen. oro.
Rogo te pissime dñe ihesu xpiste
propter illam caritatē qua tu rex celestis pē
dens in cruce cum deifica caritate cū mansue

anima. Cum tristissimo gestu cum turbatis
sensibus cū transfixo corde cū translucebrato
corpore cū sanguineis vulneribus cū expansis
manibus cū extensis uenis cū clamoroso o
cū rauca voce cū pallida facie cū mortali co
lore. Cū lacrimosis oculis cū gemebundo gu
ture cū fastibundis desideriis cum amaro gustu
fellis cū inclinato capite cū diuisione corpo
ris & aīe cum origine vulneris fontis. In ea
caritate precor te amantissime domine ihū
xp̄e qua tuū amorosū cor stringebatur ut
sis michi placabilis cup multitudinē pec
catorū meorū bonum & sanctū finem necnō
gloriosam beatāq; resurrectionē propter
magnā misericordiam tuam michi tribue
re dignaris. Amen. oratio.

Deus qui uoluisti pro redemptione
mundi a iudas reprobari & a iuda traditori
osculo tradi uinculis alligari & sicut agnus
innocens ad uictimā duci atq; cōspectui anne

caypha pylati & herodis officium a falsis testi
bus accusari flagellis & opprobriis vexari spi
nis coronari sputis conspui colaphis cedi
clavorum aculeas perforari in cruce levari at
q; inter latrones deputari fele & aceto potari
lancea vulnerari cruciffigi mori sepelri. Tu
domine per tuas sanctissimas penas tuas
quas ego indignus famulus tuus tibi rogo
ab omnibus penis infernj & ab omnibus
temptationibus dyaboli me patrem & ma
trem fratres sorores propinquos amicos be
nefactores meos & omnes fideles xpianos
in omnibus bonis multiplica & conserva
& a cunctis semper emunda & per sanctã
crucem tuam salva nos semper & illuc perduc
nos miseros peccatores quo perduxisti cru
cifixum latronem & omnes sancti nomini
tui confessores. Qui vivis & regnas deus
per omnia secula seculorum. Amen.
Ex domine ihũ xpiste vicariũ patris

filius unigenus agnus dei salus mundi ho
stia sacra uerbum caro fons pietatis..
Huc domine ihū xpē laus angelorū
gloria sanctorū uilio pras dotas integra
uerus homo flos r fructus unigenus matris
Huc domine ihū xpē splēdor pris pncps
pras ramus olū primus unigenus pue
ras puritatis. Huc domine iheu xpē
lumen olū pcarum mundi gaudiū mīm
angelorum panis cordiū iubilatio rex et
sponsus uirginitatis. Huc domine ih
su xpē uia dulas ueritas summa pmiū
nūm cautas uera fons amoris pax dulc
do requies nostra uita perfectionis.
Hex principū nostre creationis. Huc
pcarum mīe redemptionis auc uocatiōi mīe
peregrinationis auc premiū mīe exspec
tationis auc mundissima caro xpī filii dei
viui miserere mei r concede mi famulo tuo
ut in finem uite mee tuū sacro sancti corp'

uere passium uere ualeam cognoscere et te
fideliter adorare et fideliter accipere merear. A
Aue uerum corpus xpisti natū de
maria uirgine. Uere passum īmo
latum in cruce pro homine. Cuius latus
perforatum vero fluxit sanguine. Esto no
bis pregustatum mortis in examine. O
dulcis. O pie. O iheshu fili marie miserere
Aue cuius xpi cruor tuū. Amen.
Aue īmolata cruis aia pro redēptis
hostia. Morte tua nos amara facie redemp
tos luce clara tecum fac in gloria. Amen.
Anima xpi sanctifica me. Corp⁹
xpi salua me. Sanguis xpi inebri
a me aqua lateris xpi laua me passio xpi
conforta me. O bone ihū exaudi me ne p
mittas me seperari a te ab hoste maligno de
fende me. In hora mortis uoca me. Et pone
me iuxta te ut cū angelis laudem te. In
secula seculorum. Amen.

Dnnubus conteritis ⁊ contritis hanc oꝫonẽ
dicentibus uitra elevationem corporis xpi
⁊ terciũ agnus dei papa Wnocẽcius cõcessit
.ij. M annoꝝ indulgẽciarũ ad supplicacio
nem philippi regis francie. Oratio.
Dnmne ihesu xpiste qui hanc sacra
tissimam carnem ⁊ pretiosissimũ sanguiẽ
tuum de gloriosa uirgine maria uera assũp
sisti ⁊ eundem sanguinem de sacratissimo
latere tuo in ara crucis pro salute nra effudi
sti ⁊ in hac gloriosa carne a mortuis resur
rexisti ⁊ ad celos ascendisti ⁊ iterum venturus
es iudicare uiuos ⁊ mortuos in cadẽ carne
libera me per hoc sacrosanctũ corpus tuum
quod modo tractatur in altari ab omnibus
inmundiciis mentis ⁊ corporis ⁊ ab omnibus
malis periculis presentibus preteritis ⁊
futuris. Amen.

Inapiunt septem psalmi penitentiales. Anti

Ne irruiscans. ps

Domine ne infuore

tuo arguas me neq

in ira tua corripias

me. Miserere mei

domine quoniam

infirmus sum sana me domine quoniam

conturbata sunt omnia ossa mea. Et

anima mea turbata est valde sed tu domine

usq; quo. Convertere domine et eripe

animam meam saluum me fac propter

misericordiam tuam. Quoniam non e

in morte qui memor sit tui in inferno au

tem quis confitebitur tibi. Laboraui in

gemitu meo lauabo per singulas noctes

lectum meum lacrimis meis stratum meu

rigabo. Turbatus est a furore oculus

meus inueteraui inter omnes inimicos me

os. Discedite a me omnes qui operamini

uiquitatem quoniam exaudiuit dominus
uocem fletus mei. Exaudiuit dominus de
precationem meam dominus orationē meā
suscepit Erubescant & conturbentur ue
hementer omnes inimici mei conuertantur
et erubescant ualde uelociter. Gloria. ps
Beati quorum remisse sunt iniqui
tates & quorum tecta sunt peccata..
Beatus uir cui non imputauit dominus
peccatum nec est in spiritu eius dolus. Quo
niam inueterauerunt ossa mea dum clamarē
tota die. Quoniam die ac nocte grauata
est super me manus tua conuersus sum in
erumpna mea dum configitur spina. De
lictum meum cognitum tibi feci & iniusticiā
meā non abscondi. Dixi confitebor ad
uersum me iniusticiam meam domino et
tu remisisti impietatem peccati mei. Pro
hac orabit ad te omnis sanctus in tempore
opportuno. Verumptamen in diluuio a

quarum multitudinem ad eum non approxi
mabunt. Tu es refugium meum a tribula
tione que circumdedit me exultatio mea erue
me a circumdantibus me Intellectum
tibi dabo & instruam te in via hac qua gra
diens firmabo super te oculos meos. No
lite fieri sicut equus & mulus quibus non
est intellectus Retinaculis & freno max
illas eorum constringe qui non approxi
mant ad te. Multa flagella peccatoris
sperantem autem in domino misericordia
vicit. Letamini in domino & exultate
iusti & gloriamini omnes recti corde. Do
mine ne in furore tuo arguas me
neque in ira tua corripias me Quo
niam sagitte tue infixe sunt mihi & confirmasti
super me manum tuam. Non est sani
tas in carne mea a facie ire tue non est pax
ossibus meis a facie peccatorum meorum.
Quoniam iniquitates mee super caput me

put meum & sicut onus graue grauate sunt sup
per me. Putuerunt & corrupte sunt cicatri
ces mee a facie insipientie mee. Miser factus
sum & curuatus sum usq; in finem tota die con
tristatus ingrediebar. Quoniam lumbi mei
pleti sunt illusionibus & non est sanitas in car
ne mea. Afflictus sum & humiliatus sum
nimis rugiebam a gemitu cordis mei. Do
mine ante te omne desiderium meum & gemi
tus meus a te non est absconditus. Cor
meum conturbatum est dereliquit me virtus
mea & lumen oculorum meorum & ipsum non
est mecum. Amici mei & proximi mei ad
uersum me appropinquauerunt & steterunt.
Et qui iuxta me erant de longe steterunt
& vim faciebant qui querebant animam meam.
Et qui inquirebant mala mihi locuti
sunt uanitates & dolos tota die meditaba
bantur. Ego autem tamquam surdus non
audiebam & sicut mutus non aperiens os suum.

Et factus sum sicut homo non audiens
et non habens in ore suo redargutiones.
Quoniam in te domine speraui tu exau
dies me domine deus meus. Quia dixi
nequando supergaudeant michi inimica
mea dum commouentur pedes mei super
me magna locuti sunt. Quoniam ego in fla
gella paratus sum et dolor meus in conspec
tu meo semper. Quoniam iniquitatem meã
annunciabo et cogitabo pro peccato meo.
Inimici autem mei viuunt et confirma
ti sunt super me et multiplicati sunt qui odi
unt me iniuste. Qui retribuunt mala
pro bonis detrahebant michi quoniam se
quebar bonitatem. Ne derelinquas me
domine deus meus ne discesseris a me. Intẽ
de in adiutoriũm meum domine deus
salutis mee. Gloria pri. ps dñi.
Miserere mei deus secũdum magnã
misericordiam tuam. Et secundũ mul

titudinem miserationum tuarum dele iniqui
tatem meam. Amplius lava me ab iniqui
tate mea & a peccato meo munda me; Quo
niam iniquitatem meam ego cognosco & peccatum
meum contra me est semper. Tibi soli
peccavi & malum coram te feci ut justificeris
in sermonibus tuis & vincas cum judicaris.
Ecce enim in iniquitatibus conceptus sum
& in peccatis concepit me mater mea. Ec
ce enim veritatem dilexisti incerta & occulta sapi
entiae tuae manifestasti mihi. Aspergis
me domine hyssopo & mundabor lavabis me
super nivem dealbabor. Auditui meo da
bis gaudium & letitiam & exultabunt ossa
humiliata. Averte faciem tuam a pecca
tis meis & omnes iniquitates meas dele.
Cor mundum crea in me deus & spm
rectum innova in visceribus meis. Ne
projicias me a facie tua & spiritum sanctum tu
um ne auferas a me. Redde mihi lactam

salutaris tui ✠ spiritu principali confirma
me. Docebo iniquos vias tuas ✠ impii
ad te convertentur. Libera me de sangui
nibus deus deus salutis mee ✠ exultabit lin
gua mea iustitiam tuam. Domine la
bia mea aperies ✠ os meum annunciabit
laudem tuam. Nisi voluisses sacrificiu
dedissem utique holocaustis non delectaberis.
Sacrificium deo spiritus contribulatus
cor contritum ✠ humiliatum deus non despi
ces. Benigne fac domine in bona vo
luntate tua sion ut edificentur muri hieru
salem. Tunc acceptabis sacrificium
iustitie oblationes ✠ holocausta tunc impo
nent super altare tuum iuvenculos. psalmus.
Domine exaudi orationem meā ✠
clamor meus ad te veniat. Non
abscondas faciem tuam a me in qua cumq;
die tribulor inclina ad me aurem tuā in
qua cumq; die invocavero te velociter ex

audi me. Quia detrahunt sicut fumus di
es mei & ossa mea sicut cremium aruerunt. Ega
rui sicut fenum & aruit cor meum quia
oblitus sum comedere panem meum. A voce
gemitus mei adhesit os meum carni mee..
Similis factus sum pellicano solitudi
nis & factus sum sicut nicticorax in domicilio.
Vigilaui & factus sum sicut passer solita
rius in tecto. Tota die exprobrabant mi
chi inimici mei & qui laudabant me aduersu
me iurabant. Quia cinerem tamquam pa
nem manducabam & potum meum cum fletu
miscebam. A facie ire indignationis tue
quia elidens allisisti me. Dies mei sicut
umbra declinauerunt & ego sicut fenum aru.
Tu autem domine in eternum permanes
& memoriale tuum in generationem & genera
tionem. Tu exurgens domine misereb
ris sion quia tempus miserendi eius quia ve
nit tempus. Si placuerit seruis tuis

lapides eius & terre eius miserebuntur. Et
timebunt gentes nomen tuū dñe & omnes
reges terre gloriam tuam. Quia edifica
uit dominus syon & videbitur in gloria sua.
Respexit in oratōnē humiliū & nō sprē
uit precem eorum. Scribantur hec in ge
nerationē alteram & populus qui creabitur lau
dabit dominum. Quia prospexit de excel
so sancto suo dominus de celo in terrā aspexit.
Ut audiret gemitus cōpeditorum ut sol
uant filios interemptorum. Ut annuntiet
ur in syon nomen domini & laudem eius in
hierusalem. In conueniendo populos i
unū & reges ut seruiant domino. Respon
dit ei in via uirtutis sue pauca tibi dierum
meorum nuntia mihi. Ne revoces me
in dimidio dierum meorum in generatione
& generationem anni tui. Initio tu do
mine terram fundasti & opera manuū tuarū
sunt celi. Ipsi peribunt tu autē permā

nes t omnes sicut xestamentum uetercalcet.
Et sicut operorũ mutabis eos t mu
tabuntur tu autẽ idem ipẽ es t anni tui nõ
deficient. Filii seruorum tuorũ habita
bunt t semen eorũ in seculum diriget. ps.
De profundis clamaui ad te domine
domine exaudi uocem meã. Fiant
aures tue intendentes in uocem deprecã
tionis mee. Si iniquitates obseruaueris
domine domine quis sustinebit. Quia
apud te propiciatio est t propter legẽ tuã
sustinui te domine. Sustinuit aĩa mea
in uerbo eius speauit anima mea in dño.
A custodia matutina usq; ad noctem
speret israel in domino. Quia apud dñm
mia t copiosa apud eum redemptio. Et
ipe redimet israel ex omnibus iniquitatib;
eius. Gloria patri. psalmus dd.
Domine exaudi oratione meã aum
bus preces obsecrationẽ meã in ueritate tua

exaudi me in tua iustitia. Et non intres
in iudicium cū seruo tuo quia non iustifi
cabitur in conspectu tuo omnis viuens.
Quia persecutus est inimicus animam
meam humiliauit in terra vitam meam.
Collocauit me in obscuris sicut mor
tuos seculi et anxiatus est super me spūs
meus in me turbatum est cor meū. Me
mor fui dierum antiquorum meditatus
sum in omnibus operibus tuis in factis
manuum tuarū meditabar. Expādi
manus meas ad te anima mea sicut terra
sine aqua tibi. Velociter exaudi me do
mine defecit spūs meus. Non auer
tas faciem tuam a me et similis ero des
cendentibus in lacū. Auditam fac mihi
mane misericordiam tuā quia in te spe
raui. Notam fac mihi viam in qua
ambulem quia ad te leuaui animā meā.
Eripe me de inimicis meis domine ad

treconfugi doce me facere voluntatem tuam
quia deus meus es. Spiritus tuus bo
nus deducet me in terram rectam propter
nomen tuum domine vivificabis me in eq
tate tua. Educes de tribulatione animā
meā t in misericordia tua disperdes omnes
inimicos meos. Et perdes omnes qui
tribulant animam meam qm ego servus
tuus sum. Gloria pr. Adiuc cremuscā
mus domine delicta mea vel peccatum nostro
rum vesp; vindictam sumas de peccatis nr̄is.
Incipiunt quindecim psalmi. Ad te leuaui domine.
Dominum cū tribularer ut sup. ps.
Leuaui oculos meos i montes unde. ps.
Letatus sum in hijs que dicta ut s. ps.
Ad te leuaui oculos meos ut sup. ps.
Nisi quia dominus erat i nobis. ps d.
Qui confidunt in domino sicut. ps.
In conuertendo dns captiuitatē. ps.
Nisi dominus edificauerit domū. ps.

Beati omnes qui timent dñm ut s. ps
Expugnauerunt me ut supra. ps
De profundis clamaui ad te ut s. ps
Domine non est exaltatum ut sup. ps.
Memento domine dauid et omnis
mansuetudinis eius. Iurauit u
mut domino uotū uouit deo iacob. Si
introiero in tabernaculum domus mee si
ascendero in lectum stratus mei. Si dedero
somnum oculis meis et palpebris meis
dormitationem Et requiem temporibz
meis donec inueniā locū domino tabernā
culum deo iacob. Ecce audiuimus eā in
effrata inuenimus eam in campis silue.
Introibimus in tabernaculum eius a
dorabimus in loco ubi steterunt pedes eius.
Surge domine in requiem tuam tu et
arca sanctificationis tue. Sacerdotes
tui induantur iustitiam et sancti tui exul
tent Propter dauid seruum tuū non a

ueritas faciem xpi tui. Iurauit dominus
dauid ueritatem & non frustrabitur eum de
fructu uentris tui ponam super sedem tuam.
Si custodierint filij tui testamentum
meum & testimonia mea hec que docebo eos.
Et filij eorū usq; in seculum sedebunt sup
sedem tuam. Quoniam elegit dominus
syon elegit eam in habitationem sibi. Hec
requies mea in seculum seculi hic habitabo
quoniam elegi eam. Viduam eius benedicens
benedicam pauperes eius saturabo panibus.
Sacerdotes eius induam salutari & sā
ctus exultatione exultabunt. Illuc pro
ducam cornu dauid parau lucernam xpō
meo. Inimicos eius induam confusio
ne super ipsum autē efflorebit sanctificatio
mea. Gloria pī. psalmus dā.
Ecce quam bonum & quam iocun
dum habitare fratres in vnum. Sicut
unguentum in capite quod descendit in bar

tam terribilis est locus iste non est hic aliud nisi domus dei et porta celi et vocabitur ianua celi. Et descendit angelus cum ea in manu sua lapidem nativitatis et fundavit fundamentum super capita duodecim fundamenta et edificavit civitatem et portas ejus et muros ejus et vocavit salvatorem. Et vidi civitatem sanctam hierusalem novam descendentem de celo a deo paratam sicut sponsam ornatam viro suo. Et audivi vocem magnam de throno dicentem. Ecce tabernaculum dei cum hominibus et habitabit cum eis et ipsi populus ejus erunt et ipse deus cum eis erit eorum deus et absterget deus omnem lacrimam ab oculis eorum et mors ultra non erit neque luctus neque clamor neque dolor erit ultra quia prima abierunt et dixit qui sedebat in throno. Ecce nova facio omnia. Et dicit mihi. Scribe quia hec verba fidelissima sunt et vera. Et dixit mihi. Factum est. Ego sum alpha et omega principium et finis. Ego sitienti dabo de fonte aque vite gratis. Qui vicerit possidebit omnia et ero illi deus et ipse erit mihi filius. Timidis autem et incredulis et execratis et homicidis et fornicatoribus et veneficis et idolis et omnibus mendacibus pars illorum erit in stagno ardenti igne et sulphure quod est mors secunda. Et venit unus de septem angelis qui habebant septem fiales plenas septem plagis novissimis et locutus est mecum dicens. Veni et ostendam tibi sponsam uxorem agni. Et abstulit me in spiritu in montem magnum et altum et ostendit mihi civitatem sanctam hierusalem descendentem de celo a deo habentem claritatem dei et lumen ejus simile lapidi pretioso tamquam lapidi iaspidis sicut cristallum habentis muros magnos et altos habentes portas duodecim et in portis angelos duodecim et nomina inscripta que sunt nomina duodecim tribuum filiorum israel. Ab oriente portae tres et ab aquilone portae tres et a meridie portae tres et ab occidente portae tres et fundamenta muri civitatis habentia duodecim nomina duodecim apostolorum agni. Et qui loquebatur mecum habebat mensuram arundineam auream ut metiretur civitatem et portas ejus et murum. Et civitas in quadro posita est et longitudo eius tanta est quanta et latitudo. Et mensus est civitatem de harundine aurea per stadia duodecim milia et longitudo et altitudo et latitudo eius equalia sunt. Et mensus est murum eius centum quadraginta quatuor cubitorum mensuram hominis quod est angeli. Et erat structura muri eius ex lapide iaspide et ipsa civitas aurum mundum simile vitro mundo. Fundamenta muri civitatis omni lapide pretioso ornata. Fundamentum primum iaspis secundum saphirus tertium calcedonius quartum smaragdus quintum sardonix sextum sardius septimum crisolitus octavum berillus nonum topazius decimum crisoprasus undecimum iacinctus duodecimum amatistus. Et duodecim portae duodecim margarite sunt per singulas et singule erant ex singulis margaritis et platea civitatis aurum mundum tamquam vitrum perlucidum. Et templum non vidi in ea. Deus enim omnipotens templum illius est et agnus. Et civitas non indiget sole neque luna ut luceant in ea. Nam claritas dei illuminavit eam et lucerna eius est agnus. Et ambulabunt gentes in lumine eius et reges terre afferent gloriam suam et honorem in illam. Et portae eius non claudentur per diem nox enim non erit illic. Et afferent gloriam et honorem gentium in illam. Non introibit in eam aliquod commune et faciens abominationem et mendacium nisi qui scripti sunt in libro vite agni. Et ostendit mihi fluvium aque vite splendidum tamquam crystallum procedentem de sede dei et agni. In medio platee eius et ligni vite ex utraque parte fluvii afferens fructus duodecim per menses singulos reddens fructum suum et folia ligni ad sanitatem gentium. Et omne maledictum non erit amplius sed sedes dei et agni in ea erunt et servi illius servient illi et videbunt faciem eius et nomen eius in frontibus eorum. Et nox ultra non erit et non indigebunt lumine lucerne neque lumine solis quoniam dominus deus illuminabit illos et regnabunt in secula seculorum. Et dixit mihi. Hi sermones fidelissimi et verissimi sunt et dominus deus spirituum prophetarum misit angelum suum ostendere servis suis que oportet fieri cito. Et ecce venio velociter. Beatus qui custodit verba prophetie libri huius. Et ego iohannes qui audivi et vidi hec. Et postquam audivi et vidi cecidi ut adorarem ante pedes angelum qui hec mihi ostendebat. Et dicit mihi. Vide ne feceris conservus tuus sum et fratrum tuorum prophetarum et eorum qui servant verba libri huius deum adora. Et dicit mihi. Ne signaveris verba prophetie libri huius tempus enim prope est. Qui nocet nocebit adhuc et qui in sordibus est sordescat adhuc et qui iustus est iustificetur adhuc et sanctus sanctificetur adhuc. Ecce venio velociter et merces mea mecum est reddere unicuique secundum opera sua. Ego sum alpha et omega primus et novissimus principium et finis. Beati qui lavant stolas suas in sanguine agni ut sit potestas eorum in ligno vite et per portas intrent in civitatem. Foris canes et venefici et fornicatores et homicide et idolis servientes et omnis qui amat et facit mendacium. Ego iesus misi angelum meum testificari vobis hec super ecclesiis. Ego sum radix et genus david stella splendida matutina. Et spiritus et sponsa dicunt veni. Et qui audit dicat veni. Et qui sitit veniat et qui vult accipiat aquam vite gratis. Testificor enim omni audienti verba prophetie libri huius. Si quis apposuerit ad hec apponet deus super illum plagas scriptas in libro isto. Et si quis diminuerit de verbis libri prophetie huius auferet deus partem eius de libro vite et de civitate sancta et de his que scripta sunt in libro isto. Dicit qui testificatur hec. Etiam venio cito. Amen. Amen veni domine ihesu. Gratia domini nostri ihesu christi cum omnibus vobis. Amen.

Explicit apocalipsis.

Incipit liber ysaie prophete.

Visio ysaie filii amos quam vidit super iudam et hierusalem in diebus ozie ioathan achaz et ezechie regum iuda. Audite celi et auribus percipe terra quia dominus locutus est filios enutrivi et exaltavi ipsi autem spreverunt me cognovit bos possessorem suum et asinus presepe domini sui israel autem me non cognovit et populus meus non intellexit. Ve genti peccatrici populo gravi semini nequam filiis sceleratis dereliquerunt dominum blasphemaverunt eloquium sanctum israel abalienati sunt retrorsum. Super quo percutiam vos ultra addentes prevaricationem. Omne caput languidum et omne cor merens. A planta pedis usque ad verticem non est in eo sanitas vulnus et livor et plaga tumens non est circumligata nec curata medicamine nec fota oleo. Terra vestra deserta civitates vestre succense igni regionem vestram coram vobis alieni devorant et desolabitur sicut in vastitate hostili et derelinquetur filia sion quasi umbraculum in vinea et sicut tugurium in cucumerario et sicut civitas que vastatur. Nisi dominus sabaoth reliquisset nobis semen quasi sodoma fuissemus et quasi gomorre similes essemus. Audite verbum domini principes sodome auribus percipite legem dei nostri populus gomorre. Quo mihi multitudo victimarum vestrarum dicit dominus plenus sum holocaustis arietum et adipe pinguium et sanguine vitulorum et agnorum et hircorum nolui. Cum veniebatis ante conspectum meum quis quesivit hec de manibus vestris ut ambularetis in atrio meo. Ne offeratis ultra sacrificium frustra incensum abominatio est mihi neomenias et sabbata et festivitates alias non feram. Kalendas vestras et solemnitates vestras odivit anima mea facta sunt mihi molesta laboravi sustinens. Et cum extenderitis manus vestras avertam oculos meos a vobis et cum multiplicaveritis orationem non exaudiam manus enim vestre sanguine plene sunt. Lavamini mundi estote auferte malum cogitationum vestrarum a conspectu oculorum meorum quiescite agere perverse discite benefacere querite iudicium subvenite oppresso iudicate pupillo iustificate viduam et venite et arguite me dicit dominus si fuerint peccata vestra ut coccinum quasi nix dealbabuntur et si rubra fuerint quasi vellus lana candescent. Si volueritis et audieritis me bona terre comedetis. Si autem nolueritis et ad iracundiam me provocaveritis gladius devorabit vos quia os domini locutum est hec. Quomodo facta est meretrix civitas fidelis plena iudicii iustitia habitavit in ea nunc autem homicidia. Argentum tuum versum est in scoriam vinum tuum mixtum est aqua principes tui infideles socii furum omnes diligunt munera sequuntur retributiones pupillo non iudicant et causa viduarum non ingreditur ad eos. Propterea ait dominus deus sabaoth fortis israel. Heu consolabor super hostibus meis et ultionem capiam de inimicis meis. Et convertam manum meam ad te et excoquam ad purum scoriam tuam et auferam omne stannum tuum. Et restituam iudices tuos sicut fuerunt prius et consiliarios tuos sicut erant antea. Et post hec vocaberis civitas iusti urbs fidelis sion in iudicio redimetur et reducent eam in iustitia. Et conteret scelestos et peccatores simul et qui dereliquerunt dominum consumentur. Confundentur enim a simulacris quibus sacrificare voluerunt et erubescetis ab hortis quos elegistis. Cum enim fueritis quasi terebinthus defluentes folio et quasi hortus absque aqua. Et erit fortitudo vestra quasi favilla stuppe et opus vestrum quasi scintilla et succendetur uterque simul et non erit qui extinguat. Verbum quod locutus est isaias filius amos super iudam et hierusalem. Et erit in novissimis diebus manifestus mons domus domini in vertice montium et elevabitur super colles et fluent ad eum omnes gentes et properabunt populi multi et dicent venite et ascendamus ad montem domini et ad domum dei iacob et docebit nos vias suas et ambulabimus in semitis eius quia de sion exibit lex et verbum domini de hierusalem. Et iudicabit gentes et arguet populos multos et conflabunt gladios suos in vomeres et lanceas suas in falces non levabit gens contra gentem gladium et non exercebuntur ultra ad prelium. Domus iacob venite et ambulemus in lumine domini. Proiecisti enim populum tuum domum iacob quia repleti sunt ut olim a divinis et augures quasi philistiim et in infantibus alienigenarum adhesuerunt repleta est enim terra eorum argento et auro et non est finis thesaurorum eius repleta est terra eorum equis et non est finis curruum eius. Et repleta est terra eorum idolis opus manuum suarum adorabunt quod fecerunt digiti eorum et incurvabitur homo et humiliabitur vir et ne dimittas eis. Ingredere in petram et abscondere in fossa humo a timore domini et a gloria maiestatis eius cum surrexerit conterere terram. Oculi sublimes hominis humiliabuntur et curvabitur altitudo virorum et exaltabitur dominus solus in die illa. Quia dies domini exercituum super omnem superbum et elatum et ad omnem qui erigitur et humiliabitur super omnes cedros libani sublimes et erectas et super omnes quercus basan et super omnes montes excelsos et super omnes colles elevatos et super omnem turrem excelsam et super omnem murum munitum et super omnes naves tharsis et super omne quod visu pulchrum est. Et curvabitur altitudo hominis et humiliabitur sublimitas virorum et exaltabitur dominus solus in die illa. Et idola penitus conterentur et ibunt in speluncas petrarum et in cavernas terre a timore domini et a gloria maiestatis eius cum surrexerit conterere terram. In die illa proiciet homo idola argenti sui et idola auri sui que fecerunt sibi ut adoret talpis et vespertilionibus. Ut ingrediatur in cavernas petrarum et in scissuras rupium a timore domini et a gloria maiestatis eius cum surrexerit conterere terram. Quiescite ergo vos ab homine cuius spiritus in naribus eius est quia quasi quid reputatus est. Ecce enim dominus exercituum auferet de hierusalem et de iuda fortem et robustum omnem fortitudinem panis et omnem fortitudinem aque. Fortem et virum bellatorem iudicem et prophetam et divinum et senem. Principem super quinquaginta et honorabilem vultu et consiliarium et sapientem artificem et eloquentem mysticis. Et dabo pueros principes eorum et effeminati dominabuntur eis. Et irruet populus unusquisque contra proximum suum et unusquisque contra amicum suum. Proterviet puer contra senem et ignobilis contra honorabilem. Si quis apprehenderit hominem de domo patris sui vestimentum habes tu principatum esto noster et ruina hec sub manu tua. Respondebit in die illa dicens. Non sum medicus et in domo mea non est panis neque vestimentum constituite me principem populi. Ruit enim hierusalem et iuda corruit quia lingua eorum et adinventiones eorum contra dominum ut provocent oculos maiestatis eius. Agnitio vultus eorum respondebit eis et peccatum suum quasi sodoma predicaverunt nec absconderunt. Ve animabus eorum quia retribuerunt sibi malum. Dicite iusto quia bene quia fructum adinventionum suarum comedet. Ve impio in malum retributio enim manuum eius fiet ei. Populum meum exactores depredati sunt et usurarum dominatores. Populus meus qui te beatum dicebant ipsi te decipiebant et viam gressuum tuorum dissipaverunt. Stat ad iudicandum dominus et stat ad iudicandum populum suum. Dominus ad iudicium veniet cum senibus populi eius et principibus eius. Vos enim depastis vineam meam rapina pauperis in domibus vestris. Quare attritione populum meum et facies egenorum commolitis dicit dominus deus sabaoth. Et dixit dominus pro eo quod elevatae sunt filiae sion et ambulaverunt extento collo et nutibus oculorum ibant et plaudebant manibus pergebant et ridebant pedibus suis. Decalvabit dominus verticem filiarum sion et crinem earum nudabit. In die illa auferet dominus ornamentum calciamentorum et lunulas et torques et monilia et armillas et mitras et discriminalia et periscelidas et mundos et olfactoriola et inaures et anulos et gemmas in fronte pendentes et mutatoria et pallia et lineamenta et crispinula et speculum et sindones et vittas et theristra. Et erit pro suavi odore fetor et pro zona funiculus et pro crispo crinali calvitium et pro fascia pectorali cilicium et pro decore pulchritudine. Muri tui virorum tuorum gladio cadent et fortes tui in bello. Et gemitus et luctus desolabitur et deserta sedebit in terra. Et apprehendent septem mulieres virum unum in die illa dicentes. Panem nostrum comedemus et vestimentis nostris operiemur tantum vocetur nomen tuum super nos. Tolle opprobrium nostrum. In die illa erit germen domini in magnificentia et gloria et fructus terre sublimis et exultatio his qui salvati fuerint de israel. Et erit qui relictus fuerit in sion et residuus in hierusalem sanctus vocabitur omnis qui scriptus est in vita in hierusalem. Si abluerit dominus sordes filiarum sion et sanguinem hierusalem laverit de medio eius spiritu iudicii et spiritu ardoris. Et veniet super omnem locum montis sion et ubi invocatus est dominus nubes enim die et fumus et splendor ignis flammantis in nocte super omnem enim gloriam protectio. Et tabernaculum erit in umbraculum diei ab estu et in securitatem et absconsionem a turbine et a pluvia. Cantabo dilecto meo canticum amici mei vineae meae. Vinea facta est dilecto meo in cornu filio olei. Et sepivit eam et lapides elegit ex ea et plantavit vineam electam et edificavit turrem in medio eius et torcular extruxit in ea et exspectavit ut faceret uvas et fecit labruscas. Et nunc habitator hierusalem et vir iuda iudicate inter me et vineam meam. Quid est quod debui ultra vineae meae et non feci ei. Ut quid cum exspectarem ut faceret uvas fecit labruscas. Et nunc ostendam vobis quid ego faciam vineae meae auferam sepem eius et erit in direptionem. Diruam maceriam eius et erit in conculcationem. Et ponam eam desertam non putabitur et non fodietur et ascendet vepres et spinas et nubibus mandabo ne pluant super eam imbrem. Vinea enim domini exercituum domus israel et vir iuda germen eius et exspectavi ut faceret iudicium et ecce iniquitas et iustitiam et ecce clamor. Ve qui coniungitis domum et agrum agro usque ad terminum unius et soli habitetis in medio terre. In auribus meis dixit dominus exercituum nisi domus multe desolate erunt absque habitatore. Quia decem iugera vineae facient batum unum et semen unius chori faciet modios tres. Ve qui consurgitis mane ad ebrietatem et potui dedite estis qui vigilatis usque ad vesperum vino accendente vos. Et citharam et lyram et tympanum et tibiam et vinum in convivio vestro habetis et operationem domini non intuemini et opera manuum eius non consideratis. Propterea captivus ductus est populus meus eo quod non habuerit scientiam et nobiles eius mortui fame et multitudo eius aruit siti. Propterea dilatavit infernus animam suam et aperuit os suum absque ullo termino et descendent fortitudo eius et populus eius et sublimes gloriosique eius ad eum. Et curvabitur homo et humiliabitur vir et oculi sublimium humiliabuntur. Et exaltabitur dominus exercituum in iudicio et deus sanctus sanctificabitur in iustitia. Et pascentur agni secundum ordinem suum et deserta pinguium peregrini comedent. Ve qui trahitis iniquitatem in funiculis vanitatis et quasi vinculum plaustri peccatum. Qui dicitis. Festinet et properet opus eius ut videamus et adpropiet et veniat consilium sancti israel et cognoscamus. Ve qui dicitis malum bonum et bonum malum ponentes tenebras lucem et lucem tenebras ponentes amarum dulce et dulce amarum. Ve qui sapientes estis in oculis vestris et coram vobis ipsis prudentes. Ve qui potentes estis ad bibendum vinum et fortes ad miscendam ebrietatem. Qui iustificatis impium pro muneribus et iustitiam iusti auferetis ab eo. Propterea quasi stipula devorabit lingua ignis et folia flamma consumet sic radix eorum quasi cinis computrescet et germen eorum sicut pulvis ascendet. Proiecerunt enim legem domini exercituum et eloquium sanctum israel blasphemaverunt. Propterea iratus est furor domini in populum suum et extendit manum suam super eum et percussit eum et concitati sunt montes et facta sunt cadavera eorum quasi stercora in medio platearum. In omnibus his non est aversus furor eius et adhuc manus eius extenta. Et levabit signum in nationibus procul et sibilabit ad eum ab extremo terre et ecce festinus velociter veniet. Non est deficiens in eo et non dormitabit neque dormiet non solvetur cingulum renum eius et non rumpetur corrigia calciamenti eius. Cuius sagitte acute et omnes arcus intenti ungule equorum eius quasi silex reputabuntur et quasi turbo rote quadrige eius. Rugitus eius quasi leonis et quasi catulus leonis rugiet et frendet et tenebit predam et abducet et non erit qui eripiat. Et frendet super eum in die illa quasi fremitus maris et respiciet terram et ecce tenebre tribulationis et lux obscurata est in caligine eius. Anno quo mortuus est ozias vidi dominum sedentem super solium excelsum et elevatum et ea que sub ipso erant replebant templum. Seraphim stabant super illud sex alie sex alie uni et duabus velabant faciem eius et duabus velabant pedes eius et duabus volabant. Et clamabant alter ad alterum et dicebant. Sanctus sanctus sanctus dominus deus sabaoth plena est omnis terra gloria eius. Et commota sunt superliminaria cardinum a voce clamantis et domus repleta est fumo. Et dixi. Vae mihi quia tacui quia homo pollutus labiis ego sum et in medio populi polluti labiis ego habito quia regem dominum exercituum viderunt oculi mei. Et volavit ad me unus de seraphim et in manu eius calculus quem forcipe tulerat de altari. Et tetigit os meum et dixit. Ecce tetigit hoc labia tua et auferetur iniquitas tua et peccatum tuum mundabitur. Et audivi vocem domini dicentis. Quem mittam et quis ibit nobis. Et dixi. Ecce ego mitte me. Et dixit. Vade et dices populo huic. Audite audientes et nolite intellegere et videte visionem et nolite cognoscere. Excaeca cor populi huius et aures eius aggrava et oculos eius claude ne forte videat oculis suis et auribus audiat et corde intellegat et convertatur et sanetur eum. Et dixi. Usquequo domine. Et dixit. Donec desolentur civitates absque habitatore et domus absque homine et terra deserta relinquatur. Et elongaverit dominus homines et multa sit solitudo in medio terre. Et adhuc in ea decima pars et convertetur et erit in depopulationem sicut terebinthus et sicut quercus quarum in cunctis firmamentum est in eis semen sanctum eius firmamentum eius. Et factum est in diebus achaz filii ioathan filii ozie regis iuda ascendit rasin rex syrie et phacee filius romelie rex israel in hierusalem ad expugnandum eam et non potuit expugnare eam. Nunciatum est autem domui david dicentibus. Requievit syria in ephraim et commotum est cor eius et cor populi eius sicut commoveri solent ligna silve a facie venti. Et dixit dominus ad ysaiam. Egredere tu et ozee filius tuus residuus in occursum achaz ad extremum aquaductus piscine superioris in via agri fullonis. Et dices ad eum. Attende et quiesce noli timere et cor tuum ne formidet a duobus caudibus fumigantibus titionibus quia ira furoris sirie contra eum et filii romelie. Eo quod inierit consilium malum contra te syria ephraim et filius romelie dicentes. Ascendamus contra iudam et vexemus eum et expugnemus eum nobis et constituamus regem in medio eius regem filium tabeel. Quia hec dicit dominus deus. Non stabit et non fiet. Quia caput syrie damascus et caput damasci rasin et adhuc sexaginta quinque anni et consumetur ephraim ne sit populus. Et caput ephraim samaria et caput samarie filius romelie. Si non credideritis non permanebitis. Et addidit dominus loqui ad achaz dicens. Pete tibi signum a domino deo tuo in profundum inferni subsanna vel in excelsum desuper. Et dixit achaz. Non petam et non tentabo dominum. Et dixit. Audite ergo domus david numquid parum vobis est molestos esse hominibus quia molesti estis et deo meo. Propterea dabit dominus ipse vobis signum. Ecce virgo concipiet et pariet filium et vocabitur nomen eius emanuel. Butyrum et mel comedet ut sciat reprobare malum eligere bonum. Quia antequam sciat puer aut nolle malum eligere bonum derelinquetur terra a facie duorum regum quam tu times. Adducet dominus super te et super populum tuum et super domum patris tui dies quales non venerunt ex die qua recessit ephraim a iuda per regem assyriorum. Et erit in die illa sibilabit dominus musce que est in extremis fluminum egypti et api que est in terra assyriorum. Et venient et requiescent omnes in torrentibus desertis et in cavernis petrarum et in omnibus spinetis et in universis pascuis. In die illa radet dominus in novacula conducticia que trans flumen est per regem assyriorum caput et pilos pedum et barbam auferet etiam et capillos capitis auferet universos. Et erit in die illa nutriet homo vitulam de armento et duas oves. Et erit a copia lactis quod mulgebunt butyrum comedet. Omnis enim qui derelictus fuerit in terra butyrum et mel comedet. Et erit in die illa ubi erant mille vites mille argenteorum erunt in vepres et in spinas. Cum sagittis et arcu ibunt illuc quia omnis terra vepres et spinas erit. Et ad omnes colles qui sarculo runcabantur non venies illuc timor enim vepres et spinas erit. Et erit in pecudum emissionem et in conculcationem bovum. Et erit residuum terre in pascua et in greges. Et dixit dominus ad me. Sume tibi librum grandem et scribe in eo stilo hominis festina spolia detrahe velociter preda. Et adhibui mihi testes fidelissimos uriam sacerdotem et zacharie filium barachie. Et accessi ad prophetissam et concepit et peperit filium. Et dixit dominus ad me. Vocabis nomen eius festina spolia detrahe velociter preda. Quia antequam sciat puer vocare patrem suum et matrem suam auferetur fortitudo damasci et spolia samarie coram rege assyriorum. Et addidit dominus loqui ad me iterum dicens. Pro eo quod abiecerit populus iste aquas siloe que vadunt cum silentio et assumpserit magis filium romelie. Ideo ecce dominus adducet super eos aquas fluminis fortes et multas regem assyriorum et omnem gloriam eius et ascendet super omnes rivos suos et vadet super omnes ripas suas et transibit in iuda inundans et perfluens usque ad collum veniet et implebit extensiones alarum suarum latitudinem terre tue emanuel. Congregamini populi et vincemini et auscultate omnes longinqui terre accingite vos et vincemini accingite vos et vincemini. Consilium consulite et dissipabitur eloquium loquimini et non fiet. Quia nobiscum deus. Et usque ad senectam ego ipse portabo vos et usque ad canitiem ego ipse portabo. Ego feci et ego feram ego portabo et salvabo. Cui similem fecistis me et adequastis me et assimilastis me ut similes essemus. Qui congregant aurum de sacculo et argentum in statera appendunt conducunt aurifices ut faciant ex eo deum. Ipsi procidunt et adorant. Portant eum humeris et portantes sustollunt et ponunt eum in loco suo et stat non movebitur de loco suo. Et si clamaverit ad eum non exaudiet nec de tribulatione liberabit eum. Memento hoc scelus et confortamini et reverti facite prevaricatores. Memento priorum antiquorum quia ego deus et non est amplius deus et nihil simile mei. Annuntians ab initio novissima et ex antiquis que nondum facta sunt dicens. Consilium meum stabit et omnia quecumque volui faciam. Vocans ab oriente avem et de terra longinqua virum consilii mei. Qui locutus sum et adducam eum cogitavi et faciam illud. Audite me duri corde qui longe estis a iustitia. Prope feci iustitiam meam non procul est et salus mea non tardabit. Et dabo in hierusalem salutem et in sion gloriam meam israel. Descende et sede in pulvere virgo filia babylonis sede in terra absque solio filia chaldeorum quia non amplius vocaberis mollis et delicata. Tolle molam et mole farinam. Denuda turpitudinem tuam discoperi femur transi flumina. Revelabitur turpitudo tua et videbitur opprobrium tuum. Ultionem accipiam et non resistet mihi homo. Redemptor noster dominus exercituum nomen eius sanctus israel. Sede tacens et intra in tenebras filia chaldeorum quia non vocaberis amplius domina regnorum. Iratus sum populo meo polluique hereditatem meam et dedi eos in manu tua non posuisti eis misericordiam. Super antiquum aggravasti iugum tuum. Et dixisti. In perpetuum ero domina. Non posuisti hec ad cor tuum nec recordata es finis tui. Et nunc audi hec delicata que habitas confidenter que dicis in corde tuo. Ego sum et non est absque me amplius non sedebo vidua et ignorabo sterilitatem. Venient tibi duo hec subito una die sterilitas et viduitas. Universa venient super te propter multitudinem maleficiorum tuorum et propter nimiam vehementiam incantationum tuarum. Et confidebas in malitia tua et dicebas. Non est qui videat me. Sapientia tua et scientia tua hec decepit te et dixisti in corde tuo. Ego sum et non est absque me amplius. Et veniet super te malum et nescies ortum eius et irruet super te calamitas quam non poteris expiare. Et veniet super te subito quam omnino ignoras. Sta cum incantatoribus tuis et cum multitudine maleficiorum tuorum in quibus laborasti ab adolescentia tua si forte valeas prodesse si forte possis fieri fortior. Defecisti in multitudine consiliorum tuorum. Stent et salvent te augures celi qui contuebantur sidera et supputabant menses ut ex eis nova quecumque venturi essent annuntiarent tibi. Ecce facti sunt quasi stipula ignis comburet eos non erunt liberabunt animam suam de manu flammarum. Non erunt prunae quibus calefiant nec focus ut sedeant coram eo. Sic erunt tibi in quibus laborasti negotiatores tui ab adolescentia tua unusquisque in viam suam erraverunt non est qui salvet te. Audite hec domus iacob que vocati estis nomine israel et de aquis iuda egressi estis qui iuratis in nomine domini et recordamini deum israel non in veritate neque in iustitia. Quia de civitate sancta vocati sunt et super deum israel firmati dominus exercituum nomen eius. Que prima fuerunt ex tempore iam venerunt et nova ego annuntio priusquam oriantur ea annuntiabo vobis. Ne dicatis. Ecce ego sciebam ea. Audisti nec vidisti nec ab initio auribus tuis patebant. Scio enim quod prevaricans prevaricaberis et transgressor ab utero vocatus es. Propter nomen meum longe faciam furorem meum et laudem meam conabor tibi ne interficiam te. Ecce enim elegi te non quasi argentum probavi te elegi te in camino paupertatis. Propter me ipsum propter me ipsum faciam ut non blasphemetur et gloriam meam alteri non dabo. Audi me iacob et israel vocans eum ego sum ego primus et ego novissimus. Manus mea fundavit terram et dextera mea mensa est celos. Ego vocabo eos et stabunt simul. Congregamini omnes et audite quis ex eis annuntiavit hec. Dilectus dominus faciet voluntatem suam in babylone et brachium eius in chaldeis. Ego locutus sum et vocavi eum adduxi eum et prosperum iter faciet. Accedite ad me et audite hec. Non a principio in abscondito locutus sum ex tempore antequam fieret ibi eram et nunc dominus deus misit me et spiritus eius. Hec dicit dominus redemptor tuus sanctus israel. Ego dominus deus tuus docens te utilia ducens te in via qua gradi debes. Utinam attendisses mandatis meis facta fuisset sicut fluvius pax tua et sicut gurges iustitia tua. Et fuisset quasi arena semen tuum et egressus ventris tui quasi cumuli eius non interiret nec deleretur nomen eius coram me. Egredimini de babylone fugite a chaldeis in vocem exultationis annuntiate et audiatur hoc. Usque ad extremum terre. Dicite. Redemit dominus servum suum iacob. Et non sitierunt in desertis per quos eduxit aquam de petra. Et dissecta est petra et fluxerunt aque. Non est pax impiis dicit dominus. Audite insule et attendite populi de longe. Dominus ab utero vocavit me de ventre matris mee recordatus est nominis mei. Et posuit os meum quasi gladium acutum in umbra manus sue protexit me et posuit me quasi sagittam electam. In pharetra sua abscondit me et dixit mihi. Servus meus es israel quia in te gloriabor. Et dixi. Frustra laboravi sine causa et vanum fortitudinem meam consumpsi. Verumtamen iudicium meum cum domino et opus meum cum deo meo. Et nunc dicit dominus formans me ex utero servum sibi ut reducam iacob ad eum et israel non congregabitur et glorificatus sum in oculis domini et deus meus factus est fortitudo mea. Et dixit. Parum est ut sis mihi puer suscitare tribus iacob et fecem israel convertere. Ecce dedi te in lucem gentium ut sis salus mea usque ad extremum terre. Hec dicit dominus redemptor israel sanctus eius ad animam despectam ad abominatam gentem servum dominantium. Reges videbunt et consurgent principes et adorabunt propter dominum quia fidelis est sanctus israel et elegit te. In tempore placabili exaudivi te et in die salutis auxiliatus sum tui. Et servavi te et dedi te in fedus populi ut suscitares terram et possideres hereditates desolatas. Ut diceres vinctis. Exite et his qui in tenebris. Revelamini super vias pascentur et in omnibus collibus pascua eorum. Non esurient neque sitient et non percutiet eos estus et sol quia miserator eorum reget eos et ad fontes aquarum potabit eos. Et ponam montes meos in viam et semitas meas exaltabo. Ecce isti de longe venient et ecce isti de aquilone et de mari et alii de terra australi. Laudate celi et exulta terra gaudete montes laudem quia consolatus est dominus populum suum et pauperum suorum miserebitur. Et dixit sion. Dereliquit me dominus et dominus oblitus est mei. Numquid oblivisci potest mulier infantem suum ut non misereatur filio uteri sui. Et si illa oblita fuerit ego non obliviscar tui. Ecce in manibus meis descripsi te muri tui coram oculis meis semper. Festinant edificatores tui destruentes te et demolientes te ex te egredientur. Leva in circuitu oculos tuos et vide omnes isti congregati sunt venerunt tibi vivo ego dicit dominus quia omnibus istis velut ornamento vestieris et circumdabis te quasi sponsa ornamentis tuis. Quia deserta tua et inhabitabilia tua et terra ruinarum tuarum nunc angusta erit habitatoribus et procul recedent devorantes te. Adhuc dicent in auribus tuis filii sterilitatis tue. Angustus mihi est locus habita mihi ut habitem. Et dices in corde tuo. Quis genuit mihi istos ego sterilis et non pariens transmigrata et captiva et istos quis enutrivit ego derelicta et sola et isti ubi erant. Hec dicit dominus deus. Ecce elevabo ad gentes manum meam et ad populos exaltabo signum meum et adducent filios tuos in ulnis et filias tuas super humeros portabuntur. Et erunt reges nutricii tui et regine nutrices tue vultu in terram demisso adorabunt te et pulverem pedum tuorum lingent et scies quia ego dominus qui non confundentur qui sustinent me. Numquid tolli potest a forti preda aut quod rapitur a robusto potest liberari. Quia hec dicit dominus. Etiam quod captivus a forti tollitur et preda quod rapitur a robusto liberabitur. Et cum fortibus tuis ego iudicium faciam et filios tuos ego salvos faciam. Et cibabo eos qui te tribulant carnibus suis et sicut mustum cruore suo inebriabuntur et scient omnis caro quia ego dominus salvator tuus et redemptor tuus fortis iacob. Hec dicit dominus. Quis est liber repudii matris vestre in quo dimisi eam aut quis ex creditoribus meis cui vendidi vos ecce enim in iniquitatibus vestris venundati estis et in sceleribus vestris dimissa est mater vestra. Quare cum venirem non erat homo vocavi et non erat qui audiret. Numquid abbreviata est manus mea quasi non possim redimere aut non est in me virtus ad liberandum. Ecce in increpatione mea deserta faciam flumina et arescet piscis eorum eo quod non sit aqua et moriatur in siti. Vestivi celum caligine et saccum operimentum eius. Dominus dedit mihi linguam eruditam ut sciam sustentare eum qui lassus est verbo. Mane mane erigit mihi aurem ut audiam eum quasi magistrum. Dominus aperuit mihi aurem ego autem non contradico retrorsum non abii. Corpus meum dedi percutientibus et genas meas vellentibus. Faciem meam non avertam ab increpantibus et conspuentibus in me. Dominus deus auxiliator meus propterea non sum confusus. Posui faciem meam ut petram durissimam et scio quia non confundar. Prope est iustificator meus quis contradicet mihi stemus simul. Quis est adversarius meus accedat ad me. Ecce dominus deus auxiliator meus quis est qui condemnet me. Ecce omnes quasi vestimentum conterentur tinea comedet eos. Quis in vobis timens dominum audiat vocem servi eius qui ambulavit in tenebris et non erat lux ei. Speret in nomine domini et innitatur super deum suum. Ecce omnes vos accendentes ignem circumdati flammis vestris ambulate in flamma ignis vestri et in incendio quod succendistis. De manu mea factum est vobis in dolore dormietis. Audite me qui sequimini quod iustum est qui quaeritis dominum. Attendite petram unde excisi estis et ad cavernam lacus unde effossi estis. Attendite ad abraham patrem vestrum et ad saram que parturivit vos quia unum vocavi eum et benedixi ei et multificavi eum. Consolatus est ergo dominus sion et consolatus est omnes ruinas eius et posuit desertum eius quasi delicias et solitudinem eius quasi hortum domini. Gaudium et letitia inventa est in ea gratiarum actio et vox laudis. Attendite me populus meus et tribus mea me enim lex a me exibit et iudicium meum in lucem populorum requiescet. Prope est velociter iustificator meus egressus est salvator meus et brachia mea populos iudicabunt. Me insule exspectabunt et brachium meum sustinebunt. Levate in celum oculos vestros et videte sub terra deorsum quia celi sicut fumus liquefacti sunt et terra sicut vestimentum atteretur et habitatores eius sicut hec interibunt. Salus autem mea in eternum erit et iustitia mea non deficiet. Audite me qui scitis iustum populus meus qui legem meam in corde vestro habetis. Nolite timere opprobrium hominum et blasphemias eorum ne metuatis. Sicut enim vestimentum sic comedet eos tinea et sicut lanam sic devorabit eos vermis. Salus autem mea in eternum erit et iustitia mea in generationem generationis. Exurge exurge induere fortitudine brachium domini exurge sicut in die antiqua generationes seculorum. Numquid non tu percussisti superbum vulnerasti draconem. Numquid non tu siccasti mare aquas abyssi magne que posuisti profundum maris ut transirent liberati. Et redempti a domino convertentur et venient in sion laudantes et letitia sempiterna super capita eorum. Gaudium et letitia obtinebunt et fugiet dolor et gemitus. Ego ego sum qui consolor vos. Quis tu ut timeas ab homine mortali et a filio hominis quasi fenum quasi herba data. Et obliviscaris dominum factorem tuum qui tetendit celos et fundavit terram et formidaveris omni die a facie furoris eius qui tribulat te quasi paratus ad perdendum. Ubi est furor tribulantis te festinat ut aperiat captivitatem et non moriatur usque ad lacum et non deficiet panis eius. Ego autem dominus deus tuus qui conturbo mare et sonant fluctus eius dominus exercituum nomen meum. Et posui verba mea in ore tuo et protexi te umbra manus mee ut plantem celos et fundem terram et dicam ad sion. Populus meus es tu. Expergiscere expergiscere surge hierusalem que bibisti de manu domini calicem ire eius. Poculum quod sorbere fecit usque ad fundum calicis soporis bibisti et exhausisti. Non est qui consoletur eam ex omnibus filiis quos genuit non est qui apprehendat manum eius ex omnibus filiis quos enutrivit. Duo hec venerunt tibi quis condolebit tibi vastitas et contritio et fames et gladius quis consolabitur te. Filii tui proiecti sunt in capite omnium quasi oryx inretitus plenus indignatione domini increpatione dei tui. Propterea audi hec paupercula et ebria et non a vino. Hec dicit dominus deus tuus qui iudicabit populum meum. Ecce tuli de manu tua calicem soporis fundum calicis ire mee non bibes illum amplius. Et ponam eum in manu eorum qui humiliaverunt te et dixerunt animae tue. Incurva ut transeamus et posuisti ut terram corpus tuum et quasi viam transeuntibus. Exurge exurge induere fortitudine tua sion induere vestimentis gloriae tuae hierusalem civitas sancti quia non adiciet ultra ut pertranseat per te incircumcisus et immundus. Excutere de pulvere surge sede hierusalem solve vincula colli tui captiva filia sion. Quia hec dicit dominus. Gratis venundati estis et sine pecunia redimemini. Quia hec dicit dominus deus. In principio descendit populus meus in egyptum ut ibi habitaret et assur absque causa calumpniatus est eum. Et nunc quid mihi est ait dominus quoniam ablatus est populus meus gratis dominantes eius inquit iniquitatem et blasphematur nomen meum t

vnus deus miserere nobis.

Ancta maria. oz

Ancta dei genitrix. oz

Ancta virgo virginū. oz

Ancte michael. oz

Ancte gabriel. oz

Ancte raphael. oz

Omnes sancti angeli & archangeli. oz

Omnes cēlestium spirituū ordines. oz

Omnes sci patriarche & prophete. oz

Ancte petre. oz

Ancte paule. oz

Ancte andrea. oz

Ancte iacobe. oz

Ancte iohannes. oz

Ancte thoma. oz

Ancte philippe. oz

Ancte iacobe. oz

Ancte matthee. oz

Ancte bartholomee. oz

Ancte symon. ℣
Ancte thadee. ℣
Ancte mathia. ℣
Ancte barnaba. ℣
Ancte marce. ℣
Ancte luce. ℣
Omnes sā apli & euangeliste. ℣
Omnes sā discipuli domini. ℣
Omnes sā innocentes. ℣
Ancte stephane. ℣
Ancte line. ℣
Ancte clemens. ℣
Ancte cleте. ℣
Ancte sixte. ℣
Ancte corneli. ℣
Ancte alexandre. ℣
Ancte cypriane. ℣
Ancte laurenti. ℣
Ancte vincenti. ℣
Ancte fabiane. ℣
Ancte sebastiane. ℣

Ancte sebastiane. or
Ancte colima. or
Ancte damiane. or
Ancte prime. or
Ancte felicissime. or
Ancte georgi. or
Ancte xpōfore. or
Ancte nicodm cū socijs tuis. or
Ancte dyonisi cū socijs tuis. or
Ancte thoma. or
Ancte edmunde. or
Ancte oswalde. or
Ancte alane. or
Ancte gereall. or
Ancte protyall. or
Ancte quintine. or
Ancte lambrte. or
Ancte valentine. or
Ancte walleprte. or
Ancte agapite. or

Omnes sancti martires. or
Ancte silueste. or
Ancte leo. or
Ancte martine. or
Ancte hyeronime. or
Ancte ambrosi. or
Ancte augustine. or
Ancte ysidore. or
Ancte gregori. or
Ancte nycolae. or
Ancte iuliane. or
Ancte gildarde. or
Ancte medarde. or
Ancte albine. or
Ancte swichine. or
Ancte uuine. or
Omnes sā confessores. or
Omnes sā monachi. or
Omnes sā heremite. or
Ancta maria magdalena. or

Anita maria egyptiaca. 0z

Anita anna. 0z

Anita elizabeth. 0z

Anita perpetua. 0z

Anita margarita. 0z

Anita barbara. 0z

Anita katherina. 0z

Anita scolastica. 0z

Anita petronilla. 0z

Anita praxedis. 0z

Anita sotheris. 0z

Anita prisca. 0z

Anita tecla. 0z

Anita edithya. 0z

Anita affra. 0z

Anita agata. 0z

Anita agnes. 0z

Anita lucia. 0z

Anita cecilia. 0z

Anita brigida. 0z

Ancta genofeua. ℟
Ancta xp̄ina. ℟
Ancta cufemia. ℟
Ancta elizabeth. ℟
nnes sancte imagines. ℟
nnes sancti t sancte. ℟
ropicius esto libera nos domine.
Propicius esto parce nobis domine.
Ab omni malo lib. Ab insidijs
dyabli. lib. damnatione perpetua
lib. Ab imminentibus peccatoꝝ mor
periculis lib. Ab infestationibus demo
num. Ab spiritu fornicationis lib. Ab
appetitu inanis glorie. lib. Ab omni i
mundicia mentis t corporis lib. Ab ira
t odio t omni mala voluntate lib. Ab
immundis cogitationibus lib. Ce
tate cordis lib. A fulgure t tempestate l.
A subitanea t improuisa morte lib.
Per mysterium sancte incarnationis

tuc lib. ℞ ꝛ natiuitatem tuã lib. ℞ ꝛ
sanctam circumcisionem tuã lib ℞ ꝛ bap
tismum tuum lib. ℞ ꝛ ieiunium tuum
lib ℞ ꝛ cruciatum & passionem tuam lib.
℞ ꝛ preciosam mortem tuã lib. ℞ ꝛ
gloriosam resurrectionem tuã lib ℞ ꝛ
admirabilem ascensionem tuã lib. ℞ ꝛ
graciam sancti spiritus paraclit lib. ℞ in
hora mortis succurr nobis domine. In
die iudicij lib ℞ ꝛ audi nos. Ut pacem nobis dones ꝛ.
℞ t misericordia tua & pietas tua nos
semper custodiat ꝛ. Ut ecclesiam tuã
regere & defensare digneris ꝛ. ℞ t epis
copum & omnes gradus ecclesie in sancta
religione conseruare digneris ꝛ. Ut
omnibus benefactoribus nris sempiterna
bona retribuas ꝛ. ℞ t animas mãs
& parentũ nostrorum ab eterna dampna
tione eripias ꝛ. Ut & fidelium terre dare

conſeruare digneris tcr. Ut oculos mi
tue ſuper nos reducere digneris tcr. Ut ob
ſequium ſeruitutis nr̄e rationabile facias tcr
Ut mentes nr̄as ad celeſtia deſideria
eligas tcr. Ut miſeratus pauperum & cap
tiuorum uitacu & relenare digneris tcr. Ut
omnibus fidelibus uiuis ac defunctis requi
em eternam dones tcr. Ut nos exaudi
re digneris tcr. Fili dei tcr. Agnus
dei qui tollis peccata mundi paſce nobis do
mine. Agnus dei qui tollis peccata mū
di exaudi nos domine. Agnus dei qui
tollis peccata mundi miſerere nobis. Ky
rieleyſon. Xpē eleyſon. Kyrieleyſon.
Pater noſter. Et ne nos. Sed libera.
Oſtende nobis domine mām tuam.
Et ſalutare tuū da nobis. Et ueniat
ſuper nos mīa tua domine. Saluum fac tuū
ſeruum deus tuus. Speramus
in patribus nīs multe eg̃imus iniqu

tatem famulis. Domine non secundum
peccata nra facias nobis: neq; secundu mul
tatem mam retribuas nobis Oremus. pro
omni gradu eccliae. Sacerdotes tui induan
tur iustitiam et sancti tui exultent. Do
ptatibus t populis mis. Saluos fac seruos
tuos t ancillas tuas deus meus sperantes i
te Deus cuncto populo catholico. Saluu
fac populum tuum dne t benedic hereditati
tui et regge eos t extolle illos usq; in eter
num. Domine fiat pax in virtute tua t
habundancia in turribus tuis Hinc
famulorum famularumq; tuarum requi
escant in pace. Amen. Domine exaudi oro
nem meam. Et clamor meus ad te veniat. Dr.
Deus cui proprium est misereri Coll.
semper t parcere suscipe deprecationem
nostram ut quos delictorum catena constrin
git misericordie tue pietatis absoluat. Colla.
Respice domine famulis t famula

bus tuis dextram celestis auxilij ut te toto
corde perquirant & que digne postulant assc
quantur. per xpm. Alia collecta.
Deus a quo sancta desideria ut s. Collā
mnibus quesumus domine famu
lorum famularumq; tuarum oratio
proficiat supplicanciam ut eas & a peccatis
omnibus cunctis & tue redemptionis facias
esse participes. per. Collecta.
Omnipotens sempiterne deus qui fa
cis mirabilia magna solus prestende super
famulos tuos & super cunctas congregatio
nes illis cōmissas spiritum gratie salutaris
& ut in veritate tibi conplacant perpetuum
eis rorem tue benedictionis infunde. Collā.
Deus qui cunctis dona per gratiā
sancti spiritus tuorum cordibus fi
delium infundis da famulis & famulabus
tuis pro quibus tuam deprecamur clemen
tiam salutem mentis & corporis ut te tota v

tute diligant r que tibi placita sunt tota
dilectione perficiant. Collecta.
Ineffabilem misericordiam tuam
quesumus domine nobis clementer osten
de ut simul nos a pravis omnibus exuas
tapxus quas pro his meremur benigu⁹
capias. per Collecta.
Exaudi domine supplicū preces r
confitentium tibi parce peccatis r pariter no
bis indulgentiam tribuas benigu⁹ r pacē.
Absolue domine animas Collecta.
famulorū famularūq; tuarū ab
omni uinculo delictorum ut in resurrectio
nis gloria inter sanctos tuos resuscitate re
spirent. per. Alia collecta.
Deus qui quesumus omnipotens
deus ut intercessio nos scē dei genitricis
marie sanctorumq; omnium iustorum
r beatorum patriarcharum prophetarum
apostolorum martyrum confessorū atq;

uuginuum ⁊ omnuum electorum tuorum ubi
q; letificet ut dum eorum merita recolimus
Apiacabilia sentiamus. Collecta.
Ideum deus omnium conditor et
redemptor animabus famulorum famula
rumq; tuarum ⁊ omnuum fidelium defunc
torum remissionem cunctorum tribue pecca
torum ut indulgentiam quam semper op
tauerunt pijs supplicationibus con se
quantur. Collecta.
Ietatem tuam quesumus domine nō
tum solue uinculum omnuum delictorum et
interdentie beata ⁊ gloriosa semperq; uir
gine dei genitrice maria cum omnibus scis
tuis nos famulos tuos ⁊ omnem popu
lum catholicum in omnuum sanctitate
custodi omnes q; consanguinitatis ac fa
miliaritatis uel confessionis ⁊ oratione no
bis iunctos insuper ⁊ omnes xpianos a
malis pruga uirtutibus illustra pacem et

salutem nobis tribue hostes uisibiles & inuisibiles remoue pestem & famē repelle armas & munias nostras cautam tem largire & omnibus fidelibus tuis ac defunctis in terra uiuentium uitam & requiem eternam concede. per eundem xpm dominū nostrum. Amē.

Incipiunt vigilie mortuorum. Antiphona.

Placebo. Psalmus.

Dilexi quoniam exaudiet dominus vocem orationis mee. Quia inclinauit aurem suam mihi et in diebus meis invocabo. Circumdederunt me dolores mortis et pericula inferni invenerunt me. Tribulationem et dolorem inveni et nomen domini invocavi. O domine libera animam meam misericors dominus et iustus et deus noster miseretur. Iustodiens parvulos dominus humiliatus sum et liberavit me. Convertere anima mea in requiem tuam quia dominus benefecit tibi. Quia eripuit animam meam de morte oculos meos a lacrimis pedes meos a lapsu. Placebo domino in regione vivorum. Requiem eternam dona eis domine et

lux perpetua luceat eis. Ant̃ Placebo dñio
in regione viuorum. Ant̃. Requiem. ps̃
dominum cū tribulacr.uts̃. Ant̃ Requiem
quia inolatus mus prolongatus est. Ant̃.
Dominus. ps̃ Beati quorum
uts̃. Ant̃ Dominus custodit te ab omni
malo custodiat aiam tuam dñs. Ant̃ Si
iniquitates. ps̃. De profundis clama
uimus. Si iniquitates obseruaueris
domine domine quis sustinebit. Ant̃. Opera.
Confitebor tibi domine in toto corde
meo qm̃ audisti omnia uerba oris
mei. In conspectu angelorū psallam
tibi adorabo ad templum sanctum tuum
et confitebor nomini tuo. Super misericor
dia tua et ueritate tua quoniam magnificasti
super omne nomen sanctū tuū.
In quacūq; die inuocauero te exaudi
me multiplicabis in aīa mea uirtutem.
Confiteantur tibi domine omnes

irges terre quia audierunt omnia uerba
oris tui. Et cantent in uijs dñi quoni
am magna est gloria dñi. Quoniam
excelsus dominus & humilia respicit et
alta alongę cognoscit. Si ambulauc
ro in medio tribulationis viuificabis me
& super iram inimicorum meorũ extendi
sti manum tuã & saluum me fecit dextera
tua. Dominus retribuet pro me dñe
mia tua in seculum opera manuũ tuarũ
ne despicias domine. ℣. Aperta in te sũt
domine animas eorũ. Ant. Audiui vocẽ. ps
Magnificat anima mea ut s. Ant. Au
diui vocem de celo dicentem michi scribe
beati mortui qui in dño moriuntur. Ky
rieleyson. xpẽleyson. kyrieleyson. pater
nr̃. Et ne nos. Psalmus dauid.
Laudа anima mea dominũ lauda
bo dominum in uita mea psallam deo
meo quamdiu fuero. Nolite cõfidere

in principibus in filijs hominum in quibus
non est salus. Exibit spiritus eius & reuer
tetur in terram suam in illa die peribunt om̃s
cogitationes eorum. Beatus cuius deus
iacob adiutor eius spes eius in domino deo
ipsius qui fecit celum & terram mare & omnia
que in eis sunt. Qui custodit ueritatem
in seculum facit iudicium iniuriam patien
tibus dat escam esurientibus Dominus
soluit compeditos dominus illuminat ce
cos. Dominus erigit elisos dominus di
ligit iustos. Dominus custodit aduenas
pupillum & uiduam suscipiet & uias pec
corum disperdet. Regnabit dominus in
secula deus tuus syon in generationem & ge
nerationem. Requiem eternã. ℣. Aperta
mihi eue domine animas eorum. Credo in
deum uiuentium. Dñe
exaudi. Et cl̃. Oremus. Collecta.
Solue domine animas famulo

famulaꝝq; tuaꝝ t animas omniꝫ
fidelium defunctorum ab omni uinculo delic
torum ut in resurrectionis gloria inter scōs
tuos resuscitata respiuent. Collecta.
Oclina domine aurem tuam ad pre
ces nostras quibus misericordiam tuam
supplices deprecamur ut animam famu
tu. N. t animas omniꝫ famulorum fa
mulaꝝq; tuaꝝ quas de hoc seculo mi
grare iussisti in pacis ac luas regione con
stituas t sanctorum tuorū ubicas esse con
sortes. per Collecta.
Deus qui nos patrem t matrem ho
norare precepisti miserere clementer anima
bus patris mei t matris mee coniugis omnia
peccata dimitte meq; tam eis in eterne ui
tatis gaudio fac uiuere. Collecta.
Fidelium deus omniū ūs. In primo
nocturno. Ant. Dirige. psalmus.
Etus mea auribus percipe domine

Intelligge clamorem meum. Intende vo
ci orationis mee rex meus & deus meus. Quo
ad te orabo domine mane exaudies vocem
meam. Mane astabo tibi & videbo quo
am non deus volens iniquitatem tu es.
Nec habitabit iuxta te malignus nec
permanebunt inuisti ante oculos tuos.
Odisti omnes qui operantur iniquita
tem perdes omnes qui loquuntur menda
cium. Virum sanguinum & dolosum
abhominabitur dominus ego autem in
multitudine mie tue. Introibo in do
mum tuam adorabo ad templum sancti
tuum in timore tuo. Domine deduc me
iustitia tua propter inimicos meos diri
ge in conspectu tuo viam meā. Quoniā
non est in ore eorum veritas cor eorum va
num est. Sepulchrum patens est guttur
eorum linguis suis dolose agebant iudica
illos deus. Decidant a cogitationibus

ius secundum multitudinem ipietatum
eorum expelle eos qñ irritauerunt te dñe.
Et letentur omnes qui sperant in te in
eternum exultabunt & habitas in eis. Et
gloriabuntur in te omnes qui diligunt
nomen tuū quoniam tu benedices iusto.
Domine ut scuto bone voluntatis
tue coronasti nos. Requiem eternā.
Anti. Dirige domine deus meus in cōspec
tu tuo uiam meā. Antī Conuertatur dñe. ps.
Domine ne in furore tuo ut s. Anti.
Conuertere domine & eripe aiam meā qñ
non est in morte qui memor sit tui. Antī.
Usquequo rapiat. psalmus dō.
Domine deus meus in te speraui
saluum me fac ex omnibus persequenti
bus me & libera me. Requando rapiat
ut leo aiam meam dum non est qui
redimat neq; qui saluum faciat. Dñe
deus meus si feci istud si est iniquitas in

manibus meis. Si reddidi retribuentib;
michi mala decidam merito ab ūmicis meis
meamis Persequatur inimicus animā
meam comprehendat & conculcet in terra u
tam meā & gloriam meā in pulueꝛē deducat. Exurge domine in ira tua & exalta
re in finibus inimicorū meorū Et exur
ge domine deus meus in precepto quod
mandasti & synagoga populorū circum
dabit te. Et propter hanc in altum
regredere dominus iudicat populos Iu
dica me domine secundū iusticiam meam
& secundum innocentiam meā super me.
Consumetur nequicia peccatorum et
diriges iustum corda & renes deus Iu
stum adiutoriū meū a domino qui saluos
facit rectos corde. Deus iudex iustus fo
tis & paciens nunquid irascitur per singu
los dies Nisi conuerti fuerit gladiū
suum intendit arcum suū tetendit & pa

rauit illum. Et in eo parauit uasa mor
tis sagittas suas ardentibus effecit. Ecce
parturit iniustitiam & concepit dolorem et
peperit iniquitatem. Lacum aperuit et
effodit eum & incidit in foueam quam fecit.
Conuertetur dolor eius in caput eius &
in uerticem ipsius iniquitas eius descendet.
Confitebor domino secundū iustitiam
eius & psallam nomini domini altissimi.
Requiem eternā. Aūt Nequando rapi
at ut leo animā meam dum non est qui
redimat neq; qui saluum faciat. ℣. Appro
pinquet deprecatio mea domine in conspectu tuo. Pat
noſter. Et ne nos. Lectio prima.
Dixit michi dominus michi es tu
dus mei. Quid est homo quia magnifi
cas eum aut quid apponis erga eum cor
tuum. Visitas eum diluculo & subito pro
bas illum. Usq; quo non parcas michi nec
dimittis me ut glutiam salutem meā.

ꝓcaui. Quid faciam tibi o custos hominū
quare me posuisti contrarium tibi & factus
sum michimetipsi grauis aut non tollis
peccatum meū & quare non auferis iniqui
tatem meā. Ecce nunc in puluere dormio
& si mane me quesieris non subsistam. ℟.
Credo quod redemptor meus viuit & in no
uissimo die de terra surrecturus sum. Et
rursum mea videbo deū saluatorem meū.
℣. Quem visurus sum ego ipse & non alius
oculi mei conspecturi sunt. Et iterum.
Redde animam meā iterū ℣ secūda.
Nec dimittā aduersū me eloqui
um meū. loquar in amaritudine ani
me mee dicam deo noli me condempna
re. Indica michi aut me ita iudices. Num
quid bonum tibi videtur si calumpnieris
& opprimas me opus manuū tuarum
& consilium impiorū adiuues. Nunquid
oculi carnei tibi sunt aut sicut vidit ho

t tu iudevis. ℣ Numquid sicut dies hominis
dies tui t anni tui sicut humana sunt tē
pora ut quaeras iniquitatem meā t pecca
tum meum sciscitis. Et scias quia nichil
ipsum factum sum sit nemo qui de manu
tua possit eruere. ℟ Qui lazarum resusci
tasti a monumento fetidū. Tu es dñe
omnia requiem t locū indulgentiae. ℣ Qui
venturus es iudicare vivos t mortuos
t seculum per ignē. Tu es dñe. Ad tertia.

℣ Manus tue domine fecerunt me t
plasmaverunt me totū in circui
tu t sic repente precipitas me. Memento
quaeso quod sicut lutum fecisti me t in
pulverem reduces me. Nonne sicut lac
mulsisti me t sicut caseum me coagula
sti. Pelle t carnibus vestisti me ossibus
t nervis cōpegisti me. Vitam t miseri
cordiam tribuisti michi t visitatio tua
custodivit spiritum meū. ℟ Domine

quando uenens iudicare terram ubi me ab
scondam a uultu ire tue. Quia peccaui ni
mis in uita mea. ℣. Cōmissa mea domine
pauesco et ante te erubesco. Dum uenens iu
dicare noli me condempnare. Quia peccaui.
In secundo nocturno. Ant. In loco. Psalmus.

Dominus regit me et nichil michi de
erit in loco pascue ubi me collocā
uit. Super aquam refectionis educauit
me animam meā conuertit. Deduxit
me super semitas iustitie propter nomen
suum. Nam et si ambulauero in medio
umbre mortis non timebo mala quoniā
tu mecum es. Virga tua et baculus tuus
ipsa me cōsolata sunt. Parasti in cōspe
tu meo mensam aduersus eos qui tribulāt
me. Impinguasti in oleo caput meū
et calix meus inebrians quam preclarus
est. Et mia tua subsequetur me omni
bus diebus uite mee. Et ut inhabitē

in domo domini in longitudine dierū R
quiem eternā. Antī. In loco pascue ubi me
collocauit Antī. Oblata. Psalmus dauid.
AD te domine leuauī animam meā
deus meus in te confido non erubescā.
Neq; irrideant me inimici mei etenim uni
uersi qui sustinent te non cōfundentur cō
fundantur omnes inique agentes supflua
tc. Uias tuas domine demonstra michi
semitas tuas edoce me. Dirige me in
ueritate tua doce me quia tu es deus salua
tor meus et te sustinui tota die. Reminis
cere miserationum tuarū domine et mise
ricordiarū tuarum que a seculo sūt
Delicta iuuentutis mee et ignorancias meas
ne memineris. Secundum misericor
diam tuā memento mei tu propter bonī
tatem tuā domine. Dulcis et rectus do
minus propter hoc legem dabit delinquē
tibus in uia. Dirget mansuetos in iu

dicio docebit mites uias suas. Annuncie
me domine mia & ueritas requirentibus te
stamenti eius & testimonia eius. Propter
nomen tuum domine propitiaberis pecca
to meo multum est enim. Quis est hō
qui timet dominū legem statuit ei in uia
quam elegit. Anima eius in bonis de
morabitur & semen eius hereditabit terrā.
Firmamentū est dominus timentibus
eum et testamentū ipsius ut manifestetur
illis. Oculi mei semper ad dominū quō
niā ipe euellet de laqueo pedes meos. Respi
ce in me & miserere mei quia unicus & pau
per sum ego. Tribulationes cordis mei
multiplicate sunt de necessitatibus meis
eue me. Vide humilitatem meā & labo
rem meum & dimitte uniuersa delicta mea.
Respice inimicos meos quō multiplu
cati sunt & odio iniquo oderunt me. Cu
stodi animam meā & eripe me nō confundas

quoniam sperauit in te. Innocentes te
non ad[ver]serunt nuchi quia iustitiam te..
Liberta deus israel ex omnibus tribula
tionibus suis. Requiem eternā..Aīn. De
licta iuuentutis mee et ignorancias meas
ne memineris..Aīn Credo in deū. Psalmus.
Dominus illuminatio mea et salus
mea quē timebo. Dominus
protector uite mee a quo trepidabo. Dū
appropiant super me nocentes ut edant
carnes meas. Qui tribulant me inimici
mei ipi infirmati sunt et ceciderūt. Si
consistant aduersū me castra non timebit
cor meū. Si exurgat aduersum me
prelium in hoc ego sperabo. Unam petii
a domino hanc requiram ut inhabitem in
domo domini omnibus diebus uite mee.
Ut iudicem uoluntatē domini et uisi
tem templum eius. Quoniam abscondit
me in tabernaculo suo in die malorum

protexit me in abscondito tabernaculi sui.
In petra exaltauit me & nunc exaltauit
caput meū sup inimicos meos. Circui-
ui & īmolaui in tabernaculo eius hostiam
uociferationis cantabo & psalmū dicam do
mino. Exaudi dñe vocē meā qua clama
ui ad te miserere mei & exaudi me. Tibi dixit
cor meū exq̄siuit te facies mea faciē tuā dñe
requiram. Ne auertas faciē tuā a me ne declines
īra a seruo tuo. Adiutor meus esto dñe ne
derelinquas me neq; despicias me deus sa
lutaris meus. Quōn pater meus & mater
mea dereliquerunt me dominus autem
assumpsit me. Legem pone mihi dñe
in uia tua & dirige me in semita recta propt
er inimicos meos. Ne tradideris me in
animas tribulantium me quōn insurrexerūt
in me testes iniqui & mentita est iniquitas
sibi. Credo uidere bona domini in terra
uiuentium. Exspecta dominū uiriliter a

gr̃ confortetur cor tuum & sustine dominū.
Requiem eternam. Ant̃ Credo uidere bona
domini in terra uiuentium. ℣. In memoria
eterna erunt iusti ab auditione mala non ti
mebunt. Pater nr̃. Et ne nos. Io quarta.
Respondē michi quantas habeo in
iquitates & peccata scelera mea acq;
delicta ostende michi. Cur faciem tuam ab
scondis & arbitraris me inimicum tuum.
contra folium quod uento rapitur ostē
dis potentiam tuam & stipulam siccam p
sequeris. Scribis enim cōtra me amaritu
dines & consumere me uis peccatis adole
scentie mee. Posuisti in nervo pedem meū
& obseruasti omnes semitas meas & uestī
gia pedum meorū considerasti. Qui quasi
putredo consumendus sum & quasi uesti
mentum quod cōmeditur a tinea. Quis ex
michi domine qui a peccatis nimis inuita
mea quid faciam miser ubi fugiam nisi

ad te deus meus miserere mei. Dū uenerīs
in nouissimo die. ℣. Anima mea turbata ē
ualde sed tu domine usquequo. Dū uenerīs.

Homo natus de muliere Lectio. v.
breui uiuens tempore repletur
multis miseriis. Qui quasi flos egredit
& conteritur & fugit uelud umbra & nunq̄
in eodem statu permanet. Et dignū du
as super huiuscemodi aperire oculos tuos
& adducere eum tecū in iudiciū. Quis po
test facere mundū de immundo conceptū
semine nisi tu qui solus es. Breues dies
hominis sunt numerus mensium eius a
pud te est. Constituisti terminos eius qui
præteriri non possunt. Recede ergo paulu
lum ab eo ut quiescat donec optata ueni
at & sicut mercenarij dies eius. ℟. Parce
mihi deus peccata mea domine. Dum uenē
ris iudicare seculū per ignem. ℣ Dirigere
mine deus meus in cōspectu tuo uiā meā.

Dum uencus. lectio sexta.
Dis michi hoc tribuat ut in infer
no protegas me & abscondas me donec p
transeat furor tuus & constituas michi tē
pus in quo recorderis mei. Putas ne mor
tuus homo rursum viuat. Cunctis diebꝫ
quibus nunc milito exspecto donec veniat
immutatio mea. Vocabis me & ego respon
debo tibi opui manuū tuarum porriges
dexteram. Tu quidem gressus meos dinu
merasti sed parce peccatis meis. ℟. Dīc
secundum actum meū noli me iudicare
michil dignum in conspectu tuo egi. Ideo
deprecor maiestatem tuam ut tu deus de
leas iniquitatem meā. ℣. Amplius lava
me ab iniustitia mea & a delicto meo mū
da me. Ideo deprecor. In tertio nocturno.
Ant̄. Complacebat. psalmus dd.
Exspectans exspectaui dominum &
intendit michi. Et exaudiuit preces

meas t eduxit me de lacu miserie t de luto
fecis. Et statuit supra petram pedes mc
os t direxit gressus meos. Et immisit in
os meum canticum nouum carmen deo nro.
Videbunt multi t timebūt t sperabūt
in domino. Beatus uir cuius est nomi
domini spes eius t non respexit in uanita
tes t insanias falsas. Multa fecisti tu
domine deus meus mirabilia tua t cogi
tationibus tuis non est qui similis sit
tibi. Annunciaui t locutus sum mul
tiplicati sunt super numerum. Sacrifi
cium t oblationem noluisti aures aut
perfecisti mihi. holocaustum t pro
peccato non postulasti tunc dixi ecce ue
nio. In capite libri scriptum est de
me ut facerem uoluntatem tuam deus
meus uolui t legem tuam in medio cor
dis mei. Annunciaui iustitiam tuam
in ecclesia magna ecce labia mea nō pro

Hilario domine tu scis. Iustitiam tuā
abscondi in corde meo ueritatem tuā t salu
tare tuum dixi. Non abscondi miām
tuam t veritatem tuam a consilio multo.
Tu autem domine ne longe facias mi
serationes tuas a me mia tua t ueritas tu
a semper suscepterunt me. Quoniam ac
cumdederunt me mala quorum non est
numerus comprehenderunt me iniquitates
mee t non potui ut uiderem. Multipli
cata sunt super capillos capitis mei t cor
meum dereliquit me. Complaceat tibi
dñe ut eruas me dñe ad adiuuandū me respice.
Confundantur t reuereantur simul
qui querunt animam meā ut auferāt eā.
Conuertantur retrorsum t reuereātur
qui uolunt michi mala. Tradant con
festim confusionem suam qui dicunt mi
hi euge euge. Exultent t letentur super te
omnes querentes te t dicant semper mag

nuiacetur dominus qui diligunt salutare tuū.
Ego autem mendicus sum & pauper dñs
sollicitus est ma[illegible]diutor meus & pro
tector meus tu es deus meus ne tardaueris.
Requiem eternā. Ant. Complaceat tibi
domine ut eruas me domine ad adiuuan
dum me respice. Ant Sana domine. Ps dd.
Beatus qui intelligit super egenū &
pauperem in die mala liberabit eū
dominus. Dominus conseruet eum et
uiuificet eum & beatum faciat eum in terra
& non tradat eum in animā inimicorum
eius. Dominus opem ferat illi sup lectū
doloris eius uniuersum stratum eius uer
sasti in infirmitate eius. Ego dixi dñe
miserere mei sana animam meam quia pec
caui tibi. Inimici mei dixerunt mala
michi quando morietur & peribit nomen
eius. Et si ingrediebatur ut uideret va
na loquebatur cor eius congregabit iniq

tatem sibi. Egredietur foras et loquetur
tur nudipsum. Omnes inimici mei adversum me cogitabāt
omnes insidias meas adversum me cogitabāt
mala mihi. Verbum iniquum constitu
erunt adversum me numquid qui dormit
non adiiciet ut resurgat. Etenim homo
pacis mee in quo speravi qui edebat panes
meos magnificavit super me supplanta
tionem. Tu autem domine miserere
mei et resuscita me et retribuam eis. In
hoc cognovi quoniam voluisti me quoniam non gau
debit inimicus meus super me. Me autem
propter innocentiam suscepisti et confir
masti me in conspectu tuo in eternum. Be
nedictus dominus deus israel a seculo et in
seculum fiat fiat. Requiem eternam.
Ant. Sana domine animam meam quia
peccavi tibi. Ant Sicuit. psalmus.
Sicut admodum desiderat cervus
ad fontes aquarum ita desiderat anima mea

ad te deus. Sitiuit anima mea ad deum
fontem viuum quando veniam & appare bo
ante faciem dei. Fuerunt michi lacrime
mee panes die ac nocte; dum dicitur mihi
cotidie ubi est deus tuus. Hec recordatus
sum & effudi in me animam meā quoniam
transibo in locū tabernaculi admirabilis
usq; ad domū dei. In voce exultationis
& confessionis sonus epulantis. Quare
tristis es anima mea & quare conturbas me.
Spera in deo qm̄ adhuc confitebor illi sa
lutare vultus mei & deus meus. Ad me ip
sum anima mea cōturbata ē propterea me
memorabo tui de terra iordanis & hermonij a
monte modico. Abyssus abyssum invo
cat in voce cataractarum tuarū. Omnia
excelsa tua & fluctus tui super me transierunt.
In die mandauit dominus misericordiam suā
& nocte canticum eius apud me oratio
deo vite mee dicam deo susceptori meo es.

Quare obliuis es mei & quare contristat
me dum affligit me inimicus. Dum con
fringuntur ossa mea exprobauerunt mihi
qui tribulant me inimici mei. Dum di
cunt mihi per singulos dies ubi est deus tu
us Quare tristis es anima mea & quare
conturbas me. Spera in deo quoniam
adhuc confitebor illi salutare vultus mei
& deus meus. Requiem eternā. ℣. Sitiuit aīa mea ad deum fontem viuū quando
veniam & appārebo ante faciem dei. ℣. Requiem eternam dona eis dñe & lux perpetua luceat eis. Pater nr. Et ne nos. Lectio septima.
Spiritus meus attenuabitur dies
mei breuiabuntur & solū mihi su
perest sepulchrum. Non peccauit in infirmitatibus morabitur oculus meus. Iuxta
me domine & pone me iuxta te & cuius uis
manus pugnet contra me. Dies mei tran
sierunt cogitationes mee dissipate sunt

torquentes cor meum. Noctem uertauntᵗ
diem t umbram post tenebras spero lucē. Si
sustinuero infernus domus mea est t in te
nebris stratu lectulum meū. putredini dixi.
Pater meus es mater mea t soror mea ver
mibus. Ubi est ergo nunc prestolatio mea
uel patientia mea tu es dñe deus meus qui pacientē me
cotidie t non me penitentem tamen mor
tis conturbat me. Quia in inferno nulla
est redemptio miserere mei deus t salua me.
℣. Deus in nomine tuo saluū me fac t in
uirtute tua iudica me. Quia in īferno. Lectio vnā.

Dolli mei consumptis carnibus ad
hesit os meū t derelicta sunt tantū
modo labia circa dentes meos. Miserimini
mei miserimini mei saltē vos amici mei qui
a manus domini tetigit me. Quare me per
sequimini sicut deus t carnibus meis satu
mini. Quis mihi tribuat ut scribātur
sermones mei. Quis mihi det ut exarentur

in libro stilo ferreo vel plumbi lamina vel
certe sculpantur in silice. Scio enim quod
redemptor meus vivit et in novissimo die de
terra surrecturus sum. Et rursum circumda
bor pelle mea et in carne mea videbo deum
salvatorem meum. Quem visurus sum ego ipse
et non alius et oculi mei conspecturi sunt. Re
posita est hec spes mea in sinu meo. R. Qui
am eternam dona eis domine et lux perpe
tua luceat eis. V. Qui lazarum resuscitasti
a monumento fetidum cui eis domine dona
requiem. Et lux perpetua. Ad nona.
Quare de vulua eduxisti me qui utinam
consumptus essem ne oculus me vi
deret iuvenem quasi non essem de utero tu
latus ad tumulum nunquid non paucitas
dierum meorum finietur breui. Dimitte er
go me domine ut plangam paululum do
lorem meum antequam vadam et non revertar
ad terram tenebrosam et opertam mortis

caligine terram miserie & tenebrarū ubi umbra mortis & nullus ordo sed sempiternus horror inhabitat. ℟. Libera me domine de morte eterna in die illa tremenda quando celi mouendi sunt & terra. Dum veneris iudicare seculum per ignem. ℣. Dies illa dies ire calamitatis & miserie dies magna & amara valde. Quando celi. ℣. Quid ergo miserrimus quid dicam uel quid faciam dum nil bonu preferam ante tantū iudicē. Dum veneris. ℣. Creator omniū rerum deus qui me de limo terre formasti & mirabiliter proprio sanguine tuo redemisti corpus ex meum fiat modo putrescat de sepulchro eruas in die iudicij reiudicatum exandi me ut animam meam in sinu abrahe patriarche tui ubeas collocari. Libera me domine. ℣. Libera me domine de penis inferni. Qui portas eneas confregisti & uisitasti infernum & dedisti eis lumen ut uiderent te qui erant

in primis tenebrarum. ℣. Clamantes et dicentes aduenisti redemptor nr̄. Qui pro tras. ℣. Requiem eternam dona eis domine et lux perpetua luceat eis. Ant̄ Exultabunt. ps. Iacere mei deus secundū ut s. Ant̄ Exultabunt domino ossa humiliata. An̄. Exurgat deus. Psalmus Dauid.

Deduc nos domine in iustitia tua propter inimicos nostros dirige in conspectu tuo uiam nostram. Exaudi deprecationem meā ad te omnis caro ueniet. Beata inquorum preualuerūt supplicationes et inuocationibus nris tu propitiabilis. Beatus quem elegisti et assumpsisti habitabit in atriis tuis. Replebimur in bonis domus tue sanctum est templum tuum mirabile in equitate. Exaudi nos deus salutaris nr̄ spes omnium finiū terre et in mari longe. Preparans montes in uirtute tua accinctus potentia qui conturbas profundum maris sonum fluctuum

cus. Audiabuntur gaudes & tumebunt
qui habitant terminos a signis tuis exitus
matutini & vespere delectabis. Visitasti
terram & inebriasti eam multiplicasti locu
pletare eam. Flumen dei repletum est
aquis parasti cybum illorum quoniã ita
est preparatio eius. Rivos eius inebri
ans multiplica genimina eius in stillicidi
is eius lætabitur germinans. Benedices
coronæ anni benignitatis tuæ & campi tui re
plebuntur ubertate. Pinguescent speci
osa deserti & exultatione colles accingentur.
Induti sunt arietes ovium & valles
habundabunt frumento clamabunt et re
nim pnnum dicent. Requiẽ eternam.
Antĩ. Exaudi deus orationem meã ad te
omnis caro veniet. Antĩ suscepit. pſs dd.
Deus deus meus ad te de luce utſ. pſs.
Deus misereatur nri & benedicat utſ.
Antĩ suscepit dextera tua domine. pſs.

Aporta inferi. Psalmus Dauid.
Ego dixi in dimidio dierum meorum
vadam ad portas inferi. Quærum residuum
annorum meorum dixi non videbo dominum
deum in terra viventium. Non aspiciam
hominem ultra et habitatorem quietis. Ge
neratio mea ablata est et comportata est a me
quasi tabernaculi pastorum. Precisa est
velut a texente vita mea dum adhuc ordirer
succidit me de mane usque ad vesperam finies
me. Sperabam usque ad mane quasi leo
sic contrivit omnia ossa mea. De ma
ne usque ad vesperam finies me. Sicut pullus
hyrundinis sic clamabo meditabor ut co
lumba. Attenuati sunt oculi mei sic
patientes in excelso. Domine vim pa
ior respondе pro me quid dicam aut quid
respondebit michi cum ipse fecerim. Re
cogitabo tibi omnes annos meos in a
maritudine animæ mee. Domine si

sic vivitur ⁊ in talibus vita spiritus mei co-
mpies me ⁊ vivificabis me ecce in pace amara
ritudo mea amarissima. Tu autē custodi
animā meā ut non pereat proiecisti post
tergum tuū omnia peccata mea Nec
non infernus confitebitur tibi neq; mors
laudabit te non exspectabunt qui descendūt
in lacū veritatem tuam. Vivens vivens
ipse confitebitur tibi sicut ⁊ ego hodie pater
filijs notā faciet veritatem tuam Domi-
cilium mei fac ⁊ psalmos nostros cantabi
mus cunctis diebus vite nre in domo dñi.
Requiem eternā. Ant. Aperta inferi cui
dominę animas eorum. Ant. Omnis. ps.
Laudate dominum de celis ut s. ps dd.
Cantate domino canticum ut sup. ps.
Laudate dominū in sanctis eius ut s.
Ant. Omnis spiritus laudet dominum.
Ant. Ego sum. psalmus dauid.
Benedictus dns deus israel ut sup.

Ant̃. Ego sum resurrectio & uita qui credit ī me etiam si mortuus fuerit uiuet & omnis q̃ uiuit & credit in me non morietur ī eternum. Kyrieleyson. xp̃eleyson. Kyrieleyson. Pater noster. Et ne nos. Psalmus dauid.

Exaltabo te domine quoniã suscepi sti me nec delectasti inimicos meos super me. Domine deus meus clamaui ad te & sanasti me. Domine eduxisti ab inferno animam meam saluasti me a descendentibus in lacũ. Psallite domino sancti eius & confitemini memorie sanctitatis eius. Quia ira in indignatione eius & uita in uoluntate eius. Ad uesperum demorabitur fletus & ad matutinũ letitia. Ego autem dixi in habundantia mea non mouebor in eternum. Domine in uoluntate tua prestitisti decori meo uirtutem. Auertisti faciem tuã a me & factus sum conturbatus. Ad te domine clamabo & ad deũ meũ

deprecabor. Que utilitas in sanguine meo dum descendo in corruptionem. Numquid confitebitur tibi pulvis aut annunciabit veritatem tuam. Audivit dominus et misertus est mei dominus factus est adiutor meus. Convertisti planctum meum in gaudium mihi consti dicta sactum meum et circumdedisti me letitia. Ut cantet tibi gloria mea et non compungar deo nunc deus meus in eternum confitebor tibi. Requiem eternam. Aperta in fide atque dominice annuas eorum. Credo videre bona domini in terra viventium. Dñe exaudi. Et dñs vobiscum. Oratio

Deus cui proprium est ut s. Collecta.

Adiuna domine aurem tuam ut s. Collecta.

Deus qui nos patrem et matrem ut s. Ad

Deum deus omnium conditor ut s.

Inapunt commendationes animaum.

Beati imaculati i uia qui ambulant i lege domnu. Beati q̄ scrutantur testimonia eius in toto cord exquirunt eū. Non enim qui operantur iniquitatem in uiis eius ambulauerunt. Tu mandasti mandata tua custodiri nimis. Vtinam dirigantur uie mee ad custodiendas iustificationes tuas. Tunc non confundar cū prospexero in omnibus mandatis tuis. Confitebor tibi i directione cordis i eo quod didicerim iudicia iustitie tue. Iustificationes tuas custodiam non me derelinquas usq; quaq;. Psalmus dauid. In quo corrigit adolescentior uiā suam in custodiendo sermones tuos. In toto corde meo exquisiui te ne repellas

me a mandatis tuis. In corde meo ab
scondi eloquia tua ut non peccem tibi. Be
nedictus es domine doce me iustificationes
tuas. In labys meas pronunciaui oia
iudicia oris tui. In uia testimoniorum
tuorum delectatus sum sicut in omnibus
diuitijs. In mandatis tuis exercebor
considerabo uias tuas In iustificationib;
tuis meditabor non obliuiscar sermones
tuos. Psalmus dauid.
Retribue seruo tuo viuifica me et
custodiam sermones tuos. Reuela oc
los meos et considerabo mirabilia de lege
tua. Incola ego sum in terra nō abscō
das a me mandata tua. Concupiuit a
nima mea desiderare iustificationes tuas
in omni tempore. Increpasti superbos
maledicti qui declinant a mandatis tuis.
Aufer a me obprobriū et contemptum
quia testimonia tua exquisiui. Etenī

sederunt principes et adversum me loquebā
tur servus autē tuus exercebatur in iustificacio
nibus tuis. Nam et testimonia tua medi
tatio mea est et consilium meū iustificationes
Deleat pauimento aīa mea. ps dd.
Vnea vivifica me secundum uerbum
tuum. Vias mea enarraui et exaudisti
me doce me iustificationes tuas. Viam
iustificationum tuarum instruc me et exerce
bor in mirabilibus tuis. Dormitauit
anima mea pre tedio confirma me in verbis
tuis. Viam iniquitatis amoue a me et de
lege tua miserere mei. Viam veritatis elec
gi et iudicia tua non sum oblitus. Adhe
si testimoniis tuis domine noli me confundere.
Viam mandatorum tuorum cucurri cū
dilatasti cor meum. psalmus dd.
Legem pone michi domine uiā iusti
ficationum tuarum et exquiram eā semper.
Da michi intellectum et scrutabor legem

tuam et custodiam illam in toto corde meo.
Redime me in semita mandatorum tuorum
quia ipsa uolui. Inclina cor meum in testi
monia tua et non in auaritiam. Auerte
oculos meos ne uideant uanitatem in uia
tua uiuifica me. State super uerbo tuo clos
um tuum in timore tuo. Amputa obpro
brium meum quod suspicatus sum quia iu
dicia tua iocunda. Ecce concupiui mãda
ta tua in equitate tua uiuifica me. psalmus.
Et ueniat super me misericordia tu
a domine salutare tuum secundum e
loquium tuum. Et respondebo exprobrãti
bus michi uerbum quia speraui in sermonu
bus tuis. Et ne auferas de ore meo uer
bum ueritatis usquequaque quia in iudicijs
tuis supersperaui. Et custodiam legẽ tuã
semper in seculum et in seculũ seculi. Et am
bulabam in latitudine quia mandata tua
exquisiui. Et loquebar de testimonijs

tuus in conspectu regū ⁊ nō cōfundebar. Et
meditabar in mandatis tuis que dilexi. Et
leuabā manus meas ad mandata tua que
dilexi ⁊ exercebor in iustificationibz tuis. pē
Memor esto verbi tui seruo tuo ī quo
michi spem dedisti. Hec me cōsola
ta est in humilitate mea quia eloquium
tuū vuuificauit me. Superbi inique a
gebant usq; quaq; a lege autem tua nō decli
nauī. Memor fui iudiciorū tuorū a seculo
domine ⁊ consolatus sum. Defectio te
nuit me pro peccatoribus derelinquentib;
legem tuam. Cantabiles michi erant
iustificationes tue in loco peregrinationis
mee. Memor fui nocte nominis tui dñe
⁊ custodiui legem tuā. Hec facta est mi
chi quia iustificationes tuas exquisiui. pē
Portio mea dominē dixi custodire
legem tuam. Deprecatus sum
faciem tuam in toto corde meo miserere mei

secundum uerbum tuum. Cogitaui
uias meas & conuerti pedes meos in testimo
nia tua Paratus sum & non sū turbat⁹
ut custodiam mandata tua. Funes
peccatorum circūplexi sunt me & legem tuā
non sum oblitus. Media nocte surgebā
ad confitendum tibi super iudicia iustifi
cationis tue. Particeps ego sum omni
um timentium te & custodientiū mandata
tua. Misericordia tua domine plena est
terra iustificationes tuas doce me. psalm⁹
Bonitatem fecisti cū seruo tuo dñe
secundū uerbum tuū. Bonita
tem & disciplinam & scientiam doce me quia
mandatis tuis credidi. Priusq̄ humilia
rer ego deliqui propterea eloquium tuum
custodiui. Bonus es tu & in bonitate tu
a doce me iustificationes tuas. Multipli
cata est super me iniquitas superbōrū ego
autē in toto corde scrutabor mandata tua.

Adhesit pauimento anima mea. vi
uifica me secundum uerbum tuum. Vias
meas enarraui et exaudisti me. doce me
iustificationes tuas. Viam iustificationum
tuarum instrue me. et exercebor in mirabi
libus tuis. Dormitauit anima mea a tedio.
confirma me in uerbis tuis. Viam iniquitatis
amoue a me. et de lege tua miserere mei.
Viam ueritatis elegi. iudicia tua non sum
oblitus. Adhesi testimoniis tuis domine.
noli me confundere. Viam mandatorum tuorum
cucurri. cum dilatasti cor meum. Legem pone
mihi domine uiam iustificationum tuarum.
et exquiram eam semper. Da mihi intellectum
et scrutabor legem tuam. et custodiam illam
in toto corde meo. Deduc me in semitam
mandatorum tuorum. quia ipsam uolui.
Inclina cor meum in testimonia tua. et non
in auaritiam. Auerte oculos meos ne uideant
uanitatem. in uia tua uiuifica me. Statue
seruo tuo eloquium tuum. in timore tuo.
Amputa opprobrium meum quod suspicatus
sum. quia iudicia tua iocunda. Ecce concupiui
mandata tua. in aequitate tua uiuifica me.
Et ueniat super me misericordia tua domine.
salutare tuum secundum eloquium tuum.
Et respondebo exprobrantibus mihi uerbum.
quia speraui in sermonibus tuis. Et ne auferas
de ore meo uerbum ueritatis usquequaque.
quia in iudicia tua supersperaui. Et custodiam
legem tuam semper in seculum et in seculum
seculi. Et ambulabam in latitudine. quia
mandata tua exquisiui. Et loquebar de testimoniis
tuis in conspectu regum. et non confundebar.
Et meditabar in mandatis tuis quae dilexi
nimis. Et leuabo manus meas ad mandata
tua quae dilexi. et exercebor in iustificationibus
tuis. Memor esto uerbi tui seruo tuo. in quo
mihi spem dedisti. Haec me consolata est in
humilitate mea. quia eloquium tuum uiuificauit
me. Superbi inique agebant usquequaque.
a lege autem tua non declinaui. Memor fui
iudiciorum tuorum a seculo domine. et consolatus
sum. Defectio tenuit me. pro peccatoribus
derelinquentibus legem tuam. Cantabiles mihi
erant iustificationes tuae. in loco peregrinationis
meae. Memor fui nocte nominis tui domine.
et custodiui legem tuam. Haec facta est mihi.
quia iustificationes tuas exquisiui. Portio mea
domine dixi custodire legem tuam. Deprecatus
sum faciem tuam in toto corde meo. miserere
mei secundum eloquium tuum. Cogitaui uias
meas. et conuerti pedes meos in testimonia
tua. Paratus sum et non turbatus. ut custodiam
mandata tua. Funes peccatorum circumplexi
sunt me. et legem tuam non sum oblitus.
Media nocte surgebam ad confitendum tibi.
super iudicia iustificationis tuae. Particeps
ego sum omnium timentium te. et custodientium
mandata tua. Misericordia tua domine plena
est terra. iustificationes tuas doce me.
Bonitatem fecisti cum seruo tuo domine.
secundum uerbum tuum. Bonitatem et disciplinam
et scientiam doce me. quia mandatis tuis credidi.
Antequam humiliarer ego deliqui. propterea
eloquium tuum custodiui. Bonus es tu et in
bonitate tua doce me iustificationes tuas.
Multiplicata est super me iniquitas superborum.
ego autem in toto corde meo scrutabor mandata
tua. Coagulatum est sicut lac cor eorum. ego
uero legem tuam meditatus sum. Bonum
mihi quia humiliasti me. ut discam iustificationes
tuas. Bonum mihi lex oris
tui super milia auri et argenti. psalmus dd.
Manus tuae domine fecerunt me et plas
maucerunt me da mihi intellectum
ut discam mandata tua. Qui timent
te uidebunt me et letabuntur quia in uerba
tua supersperaui. Cognoui domine
quia equitas iudicia tua et in ueritate tua
humiliasti me. Fiat misericordia tua
domine ut consoletur me secundum eloquium
tuum seruo tuo. Veniant mihi miserationes
tuae et uiuam quia lex tua meditatio mea est.
Confundantur superbi quia
iniuste iniquitatem fecerunt in me ego
autem exercebor in mandatis tuis. Convertantur
mihi timentes te et qui nouerunt
testimonia tua. Fiat cor meum immaculata

tum in iustificationibus tuis ut nō cōfundar.
Fiat in salutare tuū anima mea et
in verbū tuum supersperaui. Defe
cerunt oculi mei in eloquium tuū dicentes
quando consolaberis me Quia factus sū
sicut uter in pruina iustificationes tuas nō
sum oblitus. Quot sunt dies servi tui qñ
facies de persequentibus me iudicū Narra
uerunt mihi iniqui fabulationes sed nō
ut lex tua. Omnia mandata tua veri
tas iniqui persecuti sunt me adiuua me.
Paulominus consūmauerunt me in
terra ego autē non dereliqui mandata tua.
Secundū misericordiam tuā vivifica
me et custodiam testimonia oris tui. ps.
In eternum domine verbū tuū perma
net in celo In generatione et generatio
nē veritas tua fundasti terrā et permanet or
dinatione tua perseverat dies quoniā oīa ser
uiunt tibi. Nisi quod lex tua meditatio

mea est tunc forte parsseam in humilitate
mea. Memoriam non obliuiscar iustificationes tuas quia in ipsis viuificasti me.
Tuus sum ego saluum me fac quoniam iustificationes tuas exquisiui. Me exspectauerunt peccatores ut perderent me testimonia tua intellexi. Omnis consummationis uidi finem latum mandatum tuum nimis. Psalmus Dauid.
Quomodo dilexi legem tuam domine tota die meditatio mea est. Super inimicos meos prudentem me fecisti mandato tuo quia memoriam mihi est. Super omnes docentes me intellexi quia testimonia tua meditatio mea est. Super senes intellexi quia mandata tua quesiui.
Ab omni via mala prohibui pedes meos ut custodiam uerba tua. A iudicijs tuis non declinaui quia tu legem posuisti mihi. Quam dulcia faucibus

mas eloquia tua super mel ori meo. Amā
datis tuis intellexi propterea odiui omnē
viam iniquitatis. psalmus dauid.
Exorta probibus meas verbū tuū
et lumen semitis meis. Iuraui et statui
custodire iudicia iustitie tue. Humiliatus
sum usquequaq; domine viuifica me secundū
verbū tuum. Voluntaria oris mei bene
placita fac domine et iudicia tua doce me.
Anima mea in manibz meis semp et legē
tuam nō sum oblitus. Posuerunt pec
catores laqueum mihi et de mandatis tuis
non erraui. Hereditate acquisiui testimo
nia tua in eternum quia exultatio cordis
mei sunt. Inclinaui cor meū ad faciēn
das iustificationes tuas in eternum propter
ter retributionem. psalmus dauid.
Iniquos odio habui et legem tuā
dilexi. Adiutor et susceptor meus es tu
et in verbum tuū supersperaui. Declinate

a me malignu t scrutabor mandata da me.
Eusape me secundū eloquiuu tuuu et
viuam t non confundas me ab exspectatione
mea. Diuua me t saluus ero t meditabor
in iustificationibus tuis semper. Spre
uisti omnes discedentes a iudiajs tuis q̄a
iniusta cogitatio eoꝝ. Iniuaricatos
reputaui omnes peccatores terre ideo dilexi
testimonia tua. Confige timore tuo
carnes meas a iudiajs enī tuis timui. ps.
Feci iudiciuu t iustitiam nō tradas
me calumpniantibus me. Suscipe
pro seruū tuū in bonū non calumpnientur
me superbi. Oculi mei defecerunt in sa
lutare tuū t in eloquiū iustitie tue. Fac
cum seruo tuo secundū miam tuā t iusti
ficationes tuas doce me. Seruus tuus
sum ego da michi intellectum ut sciam
testimonia tua. Tempus faciendi do
mine dissipauerunt legem tuā. Ideo

dilexi mandata tua super aurū et topazion.
Propterea ad omnia mandata tua dirigebar omnem viā iniquam odio habui. ps.
Mirabilia testimonia tua domine ideo scrutata est ea aīa mea. Declaratio sermonum tuorum illuminat et intellectum dat parvulis. Os meum aperui et attraxi spiritū quia mandata tua desiderabam. Aspice in me et miserere mei secundum iudicium diligentiū nomen tuum. Gressus meos dirige secundum eloquium tuum et non dominetur mei omnis iniustitia. Redime me a calumpniis hominum ut custodiam mandata tua. Faciem tuam illumina sup seruū tuū et doce me iustificationes tuas. Exitus aquarū deduxerunt oculi mei quia non custodierunt legem tuam. psalmus. Justus es domine et rectum iudicium tuum. Mandasti iustitiam testimonia

tua t ueritatem tua nimis. Adiscat me
frat zelus meus quia obliti sunt uerba tua
inimici mei. Eloquium tuum
uehementer t seruus tuus dilexit illud. Ad
lescentulus sum ego t contemptus iustificatio
nes tuas non sum oblitus. Iustitia tua
iustitia in eternum t lex tua ueritas. Tri
bulatio t angustia inuenerunt me mandata
tua meditatio mea est. Equitas testi
monia tua in eternum intellectum da mi
hi t uiuam. Psalmus dauid.
Clamaui in toto corde exaudi me do
mine iustificationes tuas requiam. Cla
maui ad te saluum me fac ut custodiam
mandata tua. Preuenit in matutinis t
clamaui quia in uerba tua supersperaui.
Preuenerunt oculi mei ad te diluculo
ut meditarer eloquia tua. Vocem mea
audi secundum misericordiam tuam domine
t secundum iudicium tuum uiuifica me.

appropinquauerunt persequentes me iniquitati a lege autē tua longe facti sūt. Prope es tu domine & oēs uie tue ueritas. Initio cognoui de testimoniis tuis quia me fundasti ea. psalmus dauid.

Vide humilitatem meā & eripe me quia legem tuam non sum oblitus. Iudica iudicium meū & redime me propter eloquium tuum uiuifica me. Longe a peccatoribus salus quia iustificationes tuas non exquisierunt. Misericordie tue multe domine secundum iudicium tuum uiuifica me. Multi qui persequuntur me & tribulant me a testimoniis tuis non declinaui. Vidi preuaricantes & tabescebam quia eloquia tua nō custodierunt. Vide quoniam mandata tua dilexi domine in misericordia tua uiuifica me. Principium uerborum tuorum ueritas in eternum omnia iudicia iustitie tue. psalmus dauid.

Principes persecuti sunt me gratis t
a verbis tuis formidauit cor meū.
Letabor ego super eloquia tua sicut qui i
uenit spolia multa. Iniquitatem odio
habui t abhominatus sum legem autem
tuā dilexi. Septies in die laudem dixi tibi
super iudicia iustitiae tuae. Pax multa dili
gentibus legem tuā t legem tuā t non est
illis scandalum. Exspectabam salutare
tuum domine t mandata tua dilexi. Cus
todiuit anima mea testimonia tua t dilexit
ea vehementer; seruaui mandata tua
t testimonia tua quia omnes vie mee in
conspectu tuo. Psalmus dauid.
Appropinquet deprecatio mea in
conspectu tuo domine iuxta elo
quium tuum da mihi intellectum. Intret
postulatio mea in conspectu tuo secundū
eloquium tuum eripe me. Eructabunt
labia mea ymnum cū docueris me iusti

ficationes tuas. Pronunciabit lingua
mea eloquium tuum quia omnia mandata
tua equitas. Fiat man⁹ tua ut saluet me
quñ mandata tua elegi. Concupiui sa
lutare tuū dñe: et lex tua meditatio mea
est. Viuet anima mea: et laudabit te et
iudicia tua adiuuabūt me. Erraui si
cut ouis que perijt quere seruum tuū dñe
quia mandata tua non sū oblitus. Ky
rieleyson. Xpēleyson. Kyrieleyson.
Pater nr. Et ne nos. Psalmus.
Domine probasti me: et cognou
isti me tu cognouisti sessionem meā: et resur
rectionem meā. Intellexisti cogitatio
nes meas de longe semitā meā: et funiculū
meū investigasti. Et omnes vias me
as prouidisti quia non est sermo in lin
gua mea. Ecce domine tu cognouisti
omnia nouissima: et antiqua tu formasti
me: et posuisti super me manum tuam.

Mirabilis facta est scientia tua ex me cō
fortata est & non potero ad eam. Quo i
bo a spiritu tuo & quo a facie tua fugiam.
Si ascendero in celū tu illic es Si descen
dero ad infernum ades. Si sumpsero pen
nas meas ad te diluculo & habitauero in
extremis maris etenim illic manus
tua deducet me & tenebit me dextera tua.
Et dixi forsitan tenebre conculcabunt
me & nox illuminatio mea in deliciis meis.
Quia tenebre non obscurabuntur a
te & nox sicut dies illuminabitur sicut te
nebre eius ita & lumen eius. Quia tu pos
sedisti renes meos suscepisti me de utero
matris mee. Confitebor tibi quia ter
ribiliter magnificatus es mirabilia opa
tua & anima mea cognoscet nimis. Non
est occultatum os meum a te quod fecisti in
occulto & substancia mea in inferioribus
terre. Imperfectum meum uiderunt oculi

tu ꝛ in libro tuo oēs scribentur dies formabuntur ꝛ nemo in eis. Mihi autē nimis honorificati sunt amici tui deus nimis confortatus est principatus eorū. Dinumerabo eos ꝛ super arenam multiplicabuntur exurrexi ꝛ adhuc sum tecū. Si occideris deus peccatores viri sanguinū declinate a me Quia dicitis in cogitatione accipient in vanitate animas tuas. Nonne qui odiūt te domine odio ꝛ super inimicos tuos tabescebam perfecto odio odium illos inimica facta sunt mihi. Proba me deus ꝛ scito cor meū interroga me ꝛ cognosce semitas meas. Et vide si via iniquitatis in me est ꝛ deduc me in via eterna. Requiē eternam dona eis domine ꝛ lux perpetua luceat eis. ℣ Aperta in fem eius domine animam eorum. Credo videre bona domini in terra viventium. Domine exaudi orōnem meā. Et clamor meus ad te veniat. Oremus. oīo.

Tibi domine cõmendamus aiã
famuli tui .N. t animas famulo
rum famularumq; tuarum ut defuncti
seculo tibi uiuant t que prefragilitatem
mundane conuersationis peccata ad mi
serant tu uenia misericordissime pietatis
abstergat. per xpm dominũ nostrũ. Amen.
Misericordiam tuã domine oramus.
Sancte pater omnipotens eterne dꝰ
pietatis affectu rogare pro alijs cogimur
qui pro nris supplicare peccatis nequaq̃
sufficimus tamen de tua confisi gratuita
pietate t mollita benignitate clementiã
tuam deposcimus ut animã famuli tui
.N. t animas omnium fidelium tuorum
ad te ueraciter cũ pietate suscapias ac
sit eas angelus testamenti tui michael
t per manus sanctorum angelorum tu
orum inter sanctos t electos tuos in sy
nu abrahe ysaac t iacob patriarcharum

tuorum eas collocari dignetis quatenus
libertate de primapibus tenebrarum t de lo
cis penarum nullis iam prime nativitatis
nel ignorantie aut propie iniquitatis
seu fragilitatis confundantur erroribus
sed potius agnoscantur a tuis t cē veritatu
dinis requie perfruantur atq; cū magnu
dinis dies adueniet inter sanctos t dile
ctos tuos reluceatce gloria manifeste con
templationis tue perpetuo fruantur. per
xpistum dominum nostrum. Amen.

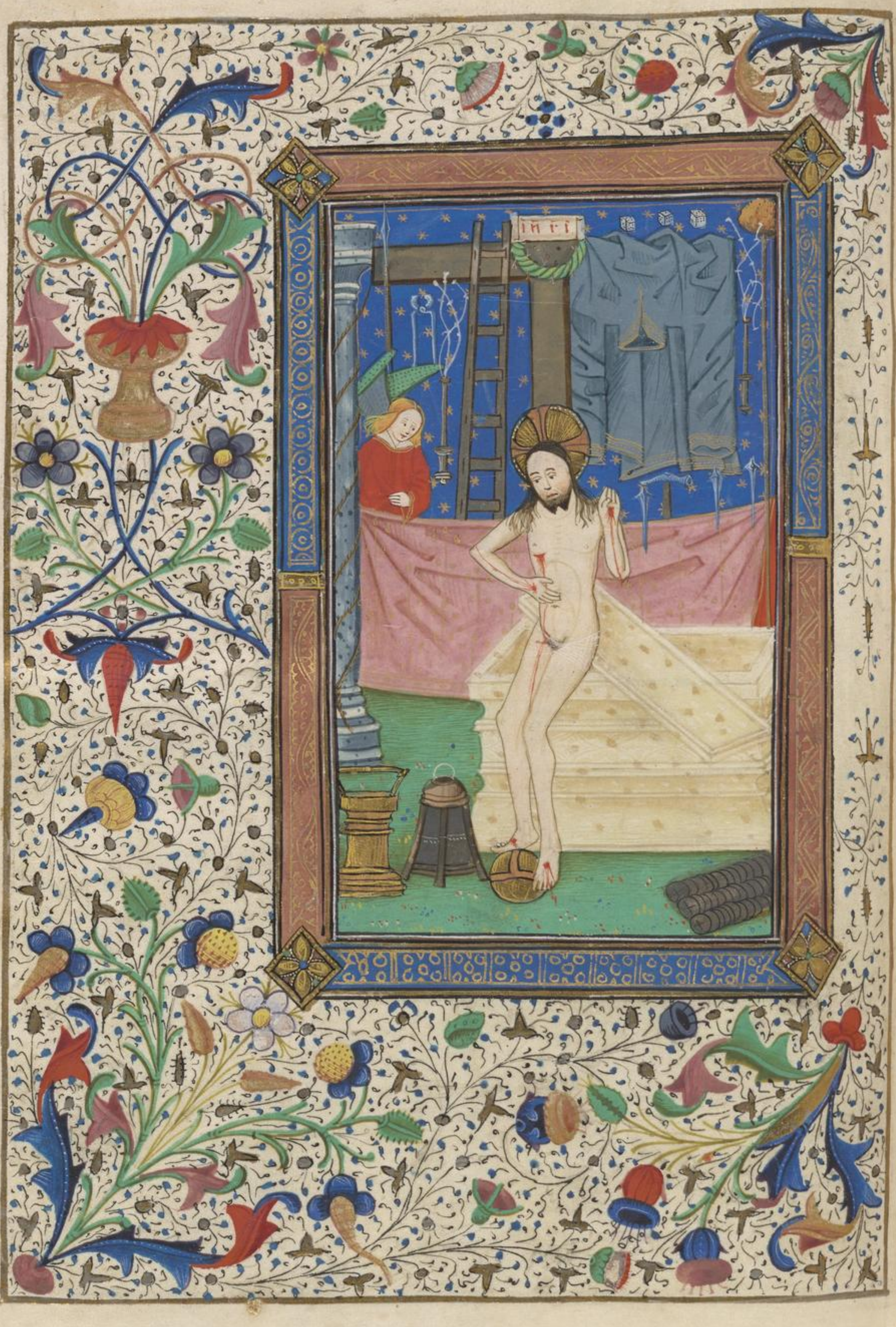
INRI

Incipit psalterium de passione domini nri.

Deus deus meus re
spice in me quare
me derelinquisti lon
ge a salute mea uer
ba delictorum meorꝝ.
Deus meus cla
mabo per diem & non exaudies & nocte et
non ad insipientiam mihi. Tu autē
in sancto habitas laus israel. In te spe
rauerunt patres nri speranerunt & liberas
ti eos. Ad te clamauerunt & salui fac
ti sunt in te speranerunt & non sūt confusi.
Ego autem sum uermis & non homo
opprobrium hominum & abiectio plebis
omnes uidentes me deriserunt me lo
cuti sunt labiis & mouerunt caput. Spe
rauit in domino eripiat eum saluum fa
ciat eum quoniam uult eum. Nonnā
tu es qui extraxisti me de uentre spes mea

ab uberibus matris mee unte proiectus
sum ex utero. Ne discedas mihi quoniã
meus es tu ne discedas a me. Quoniã
tribulatio proxima est + non est adiutor.
Circumdederunt me uitulli multi tauri
pingues obsederunt me. Aperuerunt su
per me os suũ sicut leo rapiens + rugiens.
Sicut aqua effusus sum + dispersa sunt
omnia ossa mea. Factum est cor meum
tamq̃ cera liquescens in medio uentris mei.
Aruit tamq̃ testa uirtus mea + lingua
mea adhesit faucibus meis + in puluerem
mortis deduxisti me. Quoniã circumdederũt
me canes multi consilium malignantiũ
obsedit me. Foderunt manus meas et
pedes meos dinumerauerunt sibi uestimen
ta mea + super uestem meã miserunt sortem.
Tu autem domine ne elongaueris auxi
lium tuũ a me ad defensionem meã cõspice.
Erue a framea deus animam meam + de

manu eius vnctam meam. Salua me
ex ore leonis et a cornibus vnicornuū humi
litatem meā. Narrabo nomen tuū fratri
bus meis in medio ecclesie laudabo te. Qui
timetis dominū laudate eum vniuersum
semen iacob glorificate eum. Timeat eū
omne semen israel quia non sprevit neq; de
spexit deprecationem pauperum. Nec a
uertit faciem suam a me et dum clamarem
ad eum exaudiuit me. Apud te laus
mea in ecclesia magna uota mea reddam
in conspectu timentium eum. Edent
pauperes et saturabuntur et laudabūt dnm
qui requirunt eum viuent corda eorū in se
culum seculi. Reminiscentur et conuer
tentur ad dominum vniuersi fines terre.
Et adorabunt in conspectu eius vniuer
se familie gentium. Quia dominū est reg
num et ipse dominabitur gentium. Man
ducauerunt et adorauerunt omnes pingu

os terre in conspectu eius cadent omnes qui
descendunt in terram. Et anima mea
illi vivet et semen meum seruiet ipsi. Annun
nciabitur domino generatio ventura
et annunciabunt celi iusticiam eius po
pulo qui nascetur quem fecit dñs. Dia. ps
Dominus regit me et nichil mihi uit̃s. ps.
In loco pascue ibi me collocauit. ps.
Super aquam refectionis educauit me. ps.
Animam meam conuertit. Deduxit me super semitas iustitie
propter nomen suum. Nam si ambulauero in ps.
medio umbre mortis non timebo mala
quoniam tu mecum es. Virga tua et baculus tuus
ipsa me consolata sunt. Parasti in conspectu meo
mensam aduersus eos qui tribulant me. Impinguasti
in oleo caput meum. Et calix meus inebrians quam
preclarus est. Et misericordia tua subsequetur me
omnibus diebus vite mee. Ut habitem in domo domini
in longitudinem dierum. Psalmus dauid ante
quam ungeretur. Cantate domino canticum nouum
cantate domino omnis terra. Cantate domino et benedicite
nomini eius. Bene nunciate de die in diem salutare
eius. Annunciate inter gentes gloriam eius in
omnibus populis mirabilia eius. Quoniam magnus
dominus et laudabilis nimis. Terribilis est super
omnes deos. Quoniam omnes dii gentium demonia
dominus autem celos fecit. Confessio et pulchritudo
in conspectu eius. Sanctimonia et magnificencia in
sanctificacione eius. Afferte domino patrie gentium
afferte domino gloriam et honorem. Afferte domino
gloriam nomini eius. Tollite hostias et introite in
atria eius. Adorate dominum in aula sancta eius.
Commoueatur a facie eius omnis terra. Dicite in
gentibus quia dominus regnauit. Etenim correxit
orbem terre qui non commouebitur. Iudicabit populos
in equitate. Letentur celi et exultet terra. Commoueatur
mare et plenitudo eius. Gaudebunt campi et omnia
que in eis sunt. Tunc exultabunt omnia ligna
siluarum a conspectu domini quia uenit. Quoniam
uenit iudicare terram. Iudicabit orbem terre in
equitate et populos in ueritate sua. Gloria patri
Dominus regit me et nichil mihi deerit. ps.
In loco pascue ibi me collocauit. ps.
Super aquam refectionis educauit me. ps.
Animam meam conuertit. Deduxit me super semitas iustitie
propter nomen suum. Nam si ambulauero in ps.
medio umbre mortis non timebo mala
quoniam tu mecum es. Virga tua et baculus tuus
ipsa me consolata sunt. Parasti in conspectu meo
mensam aduersus eos qui tribulant me. Impinguasti
in oleo caput meum. Et calix meus inebrians quam
preclarus est. Et misericordia tua subsequetur me
omnibus diebus vite mee. Ut habitem in domo domini
in longitudinem dierum. Psalmus dauid ante
quam ungeretur. Cantate domino canticum nouum
cantate domino omnis terra. Cantate domino et benedicite
nomini eius. Bene nunciate de die in diem salutare
eius. Annunciate inter gentes gloriam eius in
omnibus populis mirabilia eius. Quoniam magnus
dominus et laudabilis nimis. Terribilis est super
omnes deos. Quoniam omnes dii gentium demonia
dominus autem celos fecit. Confessio et pulchritudo
in conspectu eius. Sanctimonia et magnificencia in
sanctificacione eius. Afferte domino patrie gentium
afferte domino gloriam et honorem. Afferte domino
gloriam nomini eius. Tollite hostias et introite in
atria eius. Adorate dominum in aula sancta eius.
Commoueatur a facie eius omnis terra. Dicite in
gentibus quia dominus regnauit. Etenim correxit
orbem terre qui non commouebitur. Iudicabit populos
in equitate. Letentur celi et exultet terra. Commoueatur
mare et plenitudo eius. Gaudebunt campi et omnia
que in eis sunt. Tunc exultabunt omnia ligna
siluarum a conspectu domini quia uenit. Quoniam
uenit iudicare terram. Iudicabit orbem terre in
equitate et populos in ueritate sua. Gloria patri
Dominus regit me et nichil mihi deerit. ps.
In loco pascue ibi me collocauit. ps.
Super aquam refectionis educauit me. ps.
Animam meam conuertit. Deduxit me super semitas iustitie
propter nomen suum. Nam si ambulauero in ps.
medio umbre mortis non timebo mala
quoniam tu mecum es. Virga tua et baculus tuus
ipsa me consolata sunt. Parasti in conspectu meo
mensam aduersus eos qui tribulant me. Impinguasti
in oleo caput meum. Et calix meus inebrians quam
preclarus est. Et misericordia tua subsequetur me
omnibus diebus vite mee. Ut habitem in domo domini
in longitudinem dierum. Psalmus dauid ante
quam ungeretur. Cantate domino canticum nouum
cantate domino omnis terra. Cantate domino et benedicite
nomini eius. Bene nunciate de die in diem salutare
eius. Annunciate inter gentes gloriam eius in
omnibus populis mirabilia eius. Quoniam magnus
dominus et laudabilis nimis. Terribilis est super
omnes deos. Quoniam omnes dii gentium demonia
dominus autem celos fecit. Confessio et pulchritudo
in conspectu eius. Sanctimonia et magnificencia in
sanctificacione eius. Afferte domino patrie gentium
afferte domino gloriam et honorem. Afferte domino
gloriam nomini eius. Tollite hostias et introite in
atria eius. Adorate dominum in aula sancta eius.
Commoueatur a facie eius omnis terra. Dicite in
gentibus quia dominus regnauit. Etenim correxit
orbem terre qui non commouebitur. Iudicabit populos
in equitate. Letentur celi et exultet terra. Commoueatur
mare et plenitudo eius. Gaudebunt campi et omnia
que in eis sunt. Tunc exultabunt omnia ligna
siluarum a conspectu domini quia uenit. Quoniam
uenit iudicare terram. Iudicabit orbem terre in
equitate et populos in ueritate sua. Gloria patri

altare tuum domine. Vt audiam vocē
laudis tue & enarrem vniuersa mirabilia
tua. Domine dilexi decorē domus tue
& locum habitationis glorie tue. Ne per
das cū impijs deus animam meā & cum
viris sanguinum vitā meam. In quo
rum manibus iniquitates sunt dextera eo
rum repleta est muneribus. Ego autē
in innocentia mea ingressus sum redime
me & miserere mei. Pes enim meus stetit
in directo in ecclesijs benedicam te domine.
Dominus illuminatio mea ut s̄. ps.
Ad te domine clamabo deus meus
ne sileas a me ne quando tacens a
me assimilabor descendentibus in lacum.
Exaudi domine vocem deprecationis
mee dum oro ad te dū extollo manus me
as ad templū sanctum tuū. Ne simul
trahas me cum peccatoribus operantibz
iniquitatem & cum viris sanguinum ne

pedas me. Qui loquuntur pacem cum
proximo suo mala autē in cordibus corū.
Da illis secundū opera eorum & secundū
nequitiam adinuentionū ipōrum. Secū
dum opera manuū eorum retribue eis red
de retributionem eorū ipsis. Qñ non intel
lexerunt opera domini & in opera manuum
eius destrues illos & non edificabis eos.
Benedictus dominus quoniā exaudi
uit vocem deprecationis mee. Dominus
adiutor meus & protector meus in ipō spera
uit cor meū & adiutus sum. Et refloruit
caro mea & ex voluntate mea confitebor illi.
Dominus fortitudo plebis suę & protec
tor saluationū xpi sui est. Saluū fac po
pulum tuū domine & benedic hereditati tue
et rege eos & extolle illos usq; in eternū. ps.
Afferte domino filij dei afferte dño
filios arietum. Afferte domino
gloriam & honorem afferte domino gloriam

nōmun eius adorate dominum in atrio scō
eius. Vox domini in virtute vox dñi in
magnificentia. Vox domini confringen
tis cedros & confringet dominus cedros liba
ni. Et cōminuet eos tamq̄ vitulum li
bani & dilectus quemadmodum filios vni
cornuum Vox domini intercidentis flā
mam ignis vox domini concutientis dese
tum & cōmouebit dominus desertum cades.
Vox domini preparantis cervos & revela
vit condensa & in templo eius omnes dicēt
gloriam Dominus diluuiū inhabita
bitaut & sedebit dominus rex inceternū.
Dominus virtutem populo suo dabit
dominus benedicet populo suo in pace Ex
altabo te domine quoniam ut s. ps.
In te domine speraui non cōfundar
in eternum in iustitia tua libera me.
Inclina ad me aurem tuā accelera ut eru
as me. Esto michi in deum protectorem

t in domum refugy t saluum me facias.
Quoniam fortitudo mea t refugiū meum
es et propter nomen tuū deduces me et
enutries me deduces me de laqueo quē
absconderunt mihi quoniam tu es protector me
us. In manus tuas cōmendo spiritum
meum redemisti me domine deus veritatis.
Gloria pr̄i t filio t spiritui scō. Sicut.
Beatus uero ihronimus in hoc modo psalte
rium istud disposuit sicut angelus dñi docu
it eum per spiritum sanctum prius prop
ter hoc abbreuiatiū quod hy qui solliciudi
nem huius seculi habent uel homines qui
in uicissitudinibus iacent aut qui iter lon
gum agunt seu qui naufragio nauigāt
aut qui bellum cōmissum sunt contra ho
stes seu qui militant contra inuisibiles spi
ritus aut qui uotū uouent domino
cantare totidie integrum psalterium non
possunt aut qui iacunt t iacendo nimiū

debilitantur ⁊ qui festa solempnia non
custodiunt ⁊ qui animam suam salua
volunt facere secundum misericordiam
dei ⁊ uitam eternam volunt habere assi
due cantent hoc psalterium ⁊ possidebũt
regnum eternum. Oratio.
Vsquam digneris domine deus om
nipotens : istos psalmos consecratos quos
ego indignus decantare cupio in honore no
minis tui domine beate marie uirginis et
omnium sanctorum tuorum pro me mi
seremo famulo ⁊ pro genitore meo ⁊ genu
trice seu pro cunctis consanguineis mei
s benefactoribus ⁊ clericis meis ⁊
pro illis qui in me fiduciam habent siue
pro peccatis fidelium siue defunctis ac pri
mus concede quesco domine ihũ xpe ut
isti psalmi nobis omnibus proficiant
ad salutem ⁊ ad ueram penitentiam facien
dam omnium peccatorum nostrorũ remis

Incipit psalterium beati ieronimi.

Exta mea aquabus
perge dominc intel
ligere clamorē meū.
Intende voci
orationis mee rex
meus & deus meus
Quoniam ad te orabo dne mane exaudies vocem meā mane astabo tibi & videbo quoniam non deus volens iniquitatem tu es neq; habitabit iuxta te malignus neq; permanebunt iniusti ante oculos tuos odisti omnes qui operantur iniquitatem perdes omnes qui loquuntur mendacium virum sanguinum & dolosum abominabitur dominus ego autem in multitudine misericordie tue introibo in domum tuam adorabo ad templum sanctum tuum in timore tuo dne deduc me in iustitia tua propter inimicos meos dirige in conspectu meo viam meam quoniam non est in ore eorum veritas cor eorum vanum est sepulchrum patens est guttur eorum linguis suis dolose agebant iudica illos deus decidant a cogitationibus suis secundum multitudinem impietatum eorum expelle eos quoniam irritauerunt te domine et letentur omnes qui sperant in te in eternum exultabunt & habitabis in eis & gloriabuntur in te omnes qui diligunt nomen tuum quoniam tu benedices iustum domine ut scuto bone voluntatis tue coronasti nos

Domine ne in furore tuo arguas me neq; in ira tua corripias me Miserere mei dne quoniam infirmus sum sana me domine quoniam conturbata sunt omnia ossa mea et anima mea turbata est valde sed tu domine usq; quo Convertere domine et eripe animam meam salvum me fac propter misericordiam tuam Respice et exaudi me domine deus meus illumina oculos meos ne vnq; obdormiam in morte Ne quando dicat inimicus meus invalui adversus eum qui tribulant me exultabunt si motus fuero Ego autem in misericordia tua speravi exultabit cor meum in salutari tuo cantabo domino qui bona tribuit mihi et psallam nomini domini altissimi

Ego clamavi quoniam exaudisti me deus inclina aurem

tiam michi et exaudi uerba mea. Mirifica
misericordias tuas qui saluos facis sperantes in
te. Custodi me domine ut pupillam oculi sub umbra alarum tuarum protege me a
facie impiorum qui me afflixerunt. Ab oc
cultis meis munda me dñe et ab alienis par
ce seruo tuo. Si iniquitates dominatae mei non
fuerint tunc immaculatus ero et emundabor a
delicto maximo. Ne derelinquas me domine deus
meus ne discesseris a me. Intende in adiutorium meum domine deus salutis mee. Ne
memineris iniquitatum nostrarum antiquarum
sed propere anticipent nos misericordie tue
quia pauperes facti sumus nimis. Adiuua nos
deus salutaris noster et propter gloriam nominis tui domine libera nos et propitius
esto peccatis nostris propter nomen tuum.
Quare dicunt gentes ubi est deus eorum. Et
nostri quidem in celo deus omnia quecumque
uoluit fecit. Simulacra gentium argentum et
aurum opera manuum hominum. Os habent
et non loquentur oculos habent et non uidebunt. Aures habent et non audient nares
habent et non odorabunt. Manus habent et
non palpabunt pedes habent et non ambulabunt non clamabunt in gutture suo. Similes
illis fiant qui faciunt ea et omnes qui confidunt in eis. Domus israel speravit in domino adiutor eorum et protector eorum est.
Domus aaron speravit in domino adiutor eorum et protector eorum est. Qui timent
dominum speraverunt in domino adiutor eorum et protector eorum est. Dominus memor fuit nostri et benedixit nobis benedixit domui israel benedixit domui aaron
benedixit omnibus qui timent dominum pusillis cum maioribus. Adiciat dominus super
vos super vos et super filios vestros benedicti vos a domino qui fecit celum et terram.
Celum celi domino terram autem dedit filiis
hominum. Non mortui laudabunt te domine
neque omnes qui descendunt in infernum.
Sed nos qui vivimus benedicimus domino ex
hoc nunc et usque in seculum. Alleluia. Dilexi quoniam exaudiet dominus vocem orationis mee. Quia inclinavit aurem suam mihi
et in diebus meis invocabo. Circumdederunt
me dolores mortis et pericula inferni invenerunt me. Tribulationem et dolorem inveni
et nomen domini invocavi. O domine libera
animam meam iustus et misericors est deus
noster et miserator dominus custodiens parvulos humiliatus sum et liberavit me dominus. Convertere anima mea in requiem tuam
quia dominus benefecit tibi. Quia eripuit
animam meam de morte oculos meos a lacrimis pedes meos a lapsu placebo domino in
regione vivorum. Credidi propter quod locutus sum ego autem humiliatus sum nimis.
Ego dixi in excessu meo omnis homo mendax. Quid retribuam domino pro omnibus
que retribuit mihi. Calicem salutaris accipiam et nomen domini invocabo. Vota mea
domino reddam coram omni populo eius.
Pretiosa in conspectu domini mors sanctorum eius. O domine quia ego seruus tuus
ego seruus tuus et filius ancille tue dirupisti
vincula mea tibi sacrificabo hostiam laudis
et nomen domini invocabo. Vota mea domino reddam coram omni populo eius in atriis domus domini in medio tui hierusalem.
Laudate dominum omnes gentes laudate eum
omnes populi. Quoniam confirmata est super nos misericordia eius et veritas domini
manet in eternum. Gloria patri et filio et
spiritui sancto. Sicut erat in principio et nunc
et semper et in secula seculorum. Amen.

dominc dulas t rectus dominus. Propt
nomen tuū dominc propiabris peccato
mco multū est enim. Vide humilitatē
meā t labozem meū t dimitte oīa peccata
mea. Ac prdas aiam ipys deus animā
meā t aiam uuus sanguinū uitam meam.
In quoꝝ manibus ūiquitates sūt dex
tera coꝝ repleta est munerib⁹. Exau
di dominc vocem meā qua clamau ad te
miserere mei t exaudi me. Ne auertas
faciem tuā a me ne declines in ira a seruo
tuo. Adiutoz meus esto dominc ne der
linquas me neqz despicias me deus salutā
ris meus. Legem pone michi dominc i
via tua t dirige me in semita recta propt
inimicos meos. Ne tradideris me in a
nimas tribulantium me qm insurrexēt
in me. Ad te dñe clamabo deus meus
ne tacias a me t assimlābor descendentib⁹ in lacum.
Exaudi dñe vocē deprecationis mee dum

ord ad te dum extollo manus meas ad te
plum sanctū tuum. Ne cum ul traxeris me
cum peccatoribus & cum operantibus iniq
tatem ne perdas me. Saluum fac popu
lum tuū domine & benedic hereditati tue et
rege eos & extolle illos usq; ineternū. In
te domine speraui non confundar ineternū
in ultiam tua libera me & eripe me. In
clina domine aurem tuā accelera ut eruas
me. Esto mihi in deum protectorem & in
domum refugij ut saluū me facias. In
manus tuas domine cōmendo spūm meū
redemisti me libera me & eripe me de manib;
inimicorū meorū. Illumina faciē tuā
super seruū tuum & saluū me fac in mīa tu
a domine non confundar qm̄ inuocaui te.
Benedicam dnm in omni tempore sem
per laus eius in ore meo. In domino
laudabitur aīa mea audiant mansueti et
letentur Magnificate dominum mecū &

exaltemus nomen eius in idipsum. Iudi
ca domine nocentes me expugna impugnā
tes me. Apprehende arma et scutum et exur
gat in adiutorium mihi. Effunde lucem tuam
ne discedas a me exurge et intende iudicio
meo domine deus meus. Intende misc
ricordiam tuam sacientibus te et iustificam
tuam his qui recto sunt corde. Non ue
niat mihi pes superbie et manus peccatoris
non moueat me. Ibi ceciderunt qui
domine deus meus ne discesseris a me. In
tende in adiutorium meum domine deus
salutis mee. Exaudi dñe orationē meā
et deprecationem meā auribus percipe la
crimas meas. Ne tacias quia aduena
sum ego apud te et peregrinus sicut omnes
patres mei. Remitte mihi ut refrigerer
priusquā abeam et amplius non ad. Quo
niam circumdederunt me mala quorum non est
numerus comprehenderunt me iniquitates

mee t non potau ut uidearm. Multiplica
ti sunt super capillos capitis mei t cor meū
dereliquit me. Complaceat tibi domine
ut eruas me domine ad adiuuandū me
respice. Diuitor meus t protector meus
tu es domine deus meus ne tardaueris Ego
dixi domine miserere mei sana animā meā
quia peccaui tibi. Quare faciem tuam
auertis obliuisceris inopie mee t tribulatio
nis mee. Exurge domine adiuua nos et
libera nos propter nomen tuū. Miserere
mei deus secundum magnam misericordi
am tuam t secundum multitudinē
miserationum tuarū dele iniquitatē meā.
Amplius laua me ab iniquitate mea
t a peccato meo munda me. Quoniam
iniquitatem meam ego cognosco t delictum
meum contra me est. Cor mundū crea in me
deus t spiritum rectū innova in uisceri
bus meis. Ne proicias me a facie tua t

spiritum sanctum tuum ne auferas a me.
Redde mihi letitiam salutaris tui et spi
ritu principali confirma me. Domine la
bia mea aperies et os meum annunciabit
laudem tuam. Deus in nomine tuo
salvum me fac et in virtute tua iudica me.
Deus exaudi orationem meam auribus
percipe verba oris mei. Quoniam alieni insur
rexerunt adversum me et fortes quesierunt
animam meam et non proposuerunt deum
ante conspectum suum. Ecce enim deus
adiuvat me et dns susceptor est anime mee.
Averte mala inimicis meis et in veritate
tua disperde illos. Exaudi deus oratio
nem meam et ne despexeris deprecationem meam.
Intende mihi et exaudi me in deo lau
dabo verbum in dño laudabo sermonem
in dño spera non timebo quid faciat
mihi homo. In me sunt deus vota
tua que reddam laudationes tibi. Quoniam

expulsi animam meam de morte t pedes
meos de lapsu ut placeam coram deo in lu
mine viuentium. Miserere mei deus mi
serere mei quoniam in te confidit aia mea.
Et in umbra alarum tuarum sperabo
donec transeat iniquitas. Rupe me de
minicis meis deus meus t ab insurgentib;
in me libera me. Rupe me de operantib;
iniquitatem t de viris sanguinum salua
me. Ego vero orationem meam ad te
domine tempus bene placite deus. In
multitudine mie tue exaudi me in veritа
te salutis tue. Eripe me de luto ut nō
infigar libera me ab his qui oderunt me
t de profundis aquarum. Non me de
mergat tempestas aque neq; absorbeat me
profundū neq; instet super me puteus
os suum. Exaudi me domine quoniā
benigna est misericordia tua secundum
multitudinem miserationum tuarū respi

ct in nic. Intende anime mee t libera eã
propter inimicos meos dirige me. Deus
in adiutorium meũ intende domine ad ad
uuandum me festina. Ego uero egc
nus t pauper dñs deus adiuua me. Ad
iutor meus t liberator meus es tu domine
ne moreris In te domine speraui non
confundar ĩ eternum in iustitia tua libera
me. Inclina ad me aurem tuam t salua
me. Esto michi in deum protectorem
t in locum munitũ ut saluum me facias
t ti domine aduuctor fortis Explicatur
os meũ laude ut cantẽ glã tuã tota die
magnitudinẽ tuã Ne proiicias me ĩ tpe senec
tutis mee cũ defecerit virtus mea ne derelinq̃s me.
Deus ne elongeris a me deus meus in
auxilium meũ respice. Ego autẽ semp
sperabo t adiiciam super omnem laudem
tuam Os meum annunciabit iusti
ciam tuam tota die salutare tuum Ne

tradas lectis animas confitentium tibi
et animas pauperum tuorū ne obliuiscā
ris in finem. Respice in testamentū tuū
quia repleti sunt quotiā obscurati sunt
terre domibus iniquitatū diuina nos
deus salutaris nr̄ et propter gloriam nois
tui domine libera nos et propicius esto pecca
tis nr̄is propter nomen tuum. Exita do
mine potentiam tuā et ueni ut saluos fa
as nos Quis uirtutū conuertere nos et
ostende faciem tuam et salui erimus Con
uertere nos deus salutaris nr̄ et auerte iram
tuam a nobis Numquid in eternum
irascēris nobis aut extendes iram tuam a
generatione in generationem. Deus
tu conuersus uiuificabis nos et plebs tua
letabitur in te Ostende nobis domine
misericordiam tuam et salutare tuum
da nobis. Inclina domine aurē tuā et
exaudi me quoniam inops et pauper sum

Ego. Custodi animam meam quoniam
pius sum saluum fac seruum tuum deus me
us sperantem in te. Miserere mei domine
quoniam ad te clamabo tota die letifica animam
serui tui quoniam ad te domine animam meam leuabo.
Quia tu domine suauis mitis et misericors
patiens et multe misericordie. Respice in
me et miserere mei. ad imperium puerum tuo et
saluum fac filium ancille tue. Fac mecum
signum in bono ut videant qui oderunt
me et confundantur quoniam tu domine adiu
uisti me et consolatus es me. Domine
deus saluatis mee in die clamaui et nocte coram
te. Intret oratio mea in conspectu tuo
domine inclina aurem tuam ad precem meam.
Saluum me fac propter misericordiam tuam domine quia
inopem et pauperem me ego sum. Custodi animam meam
quoniam sanctus sum. Saluum fac seruum tuum deus meus
sperantem in te. Miserere mihi domine quoniam ad te
clamaui tota die. Letifica animam serui tui quia ad te
domine animam meam leuaui. Quia tu domine
suauis et mitis et misericors
patiens et multe misericordie et

nos t opus manuum nr̄arum dirige.
Domine exaudi orationem meam
t clamor meus ad te veniat. Non aver
tas faciem tuam a me in quacumq; die
tribulor inclina ad me aurem tuā. In
quacumq; die invocavero te velociter ex
audi me. Quia defecerunt sicut fumus dies
mei & ossa mea sicut cremium aruerunt.
Percussus sicut fenum & aruit cor meum
quia oblitus sum comedere panem meum.
A voce gemitus mei adhesit os meum carni
mee. Similis factus sum pellicano solitudi
nis factus sum sicut nycticorax in domicilio.
Vigilavi & factus sum sicut passer solitarius
in tecto. Tota die exprobrabant mihi inimici
mei & qui laudabant me adversum me jura
bant. Quia cinerem tanquam panem manducabam
& potum meum cum fletu miscebam. A facie
ire tue & indignationis tue quia elevans allisisti
me. Dies mei sicut umbra declinaverunt & ego
sicut fenum arui. Tu autem domine in eternum
permanes & memoriale tuum in generationem
& generationem. Tu exurgens misereberis
Sion quia tempus miserendi eius quia venit
tempus. Quoniam placuerunt servis tuis lapides
eius & terre eius miserebuntur. Et timebunt
gentes nomen tuum domine & omnes reges
terre gloriam tuam. Quia edificavit dominus
Sion & videbitur in gloria sua. Respexit in
orationem humilium & non sprevit precem
eorum. Scribantur hec in generatione altera
& populus qui creabitur laudabit dominum.
Quia prospexit de excelso sancto suo dominus
de celo in terram aspexit. Ut audiret gemitus
compeditorum ut solveret filios interemptorum.
Ut annuntient in Sion nomen domini & laudem
eius in Jherusalem. In conveniendo populos
in unum & reges ut serviant domino. Respondit
ei in via virtutis sue. Paucitatem dierum meorum
nuntia mihi ne revoces me in dimidio dierum
meorum. In generationem & generationem anni
tui. Initio tu domine terram fundasti & opera
manuum tuarum sunt celi. Ipsi peribunt tu
autem permanes & omnes sicut vestimentum
veterascent & sicut opertorium mutabis eos
& mutabuntur. Tu autem idem ipse es & anni
tui non deficient. Filii servorum tuorum habi
tabunt & semen eorum in seculum dirigetur.
Et tu domine fac mecum propter nomen
tuum quia suavis est misericordia tua. Respice
me quia egenus & pauper sum ego & cor
meum conturbatum est in me. Sicut
umbra cum declinat ablatus sum & excus
sus sicut locusta. Defecerunt oculi mei dum
dens meus salutem mihi fac propter nimiam
misericordiam tuam. Retribue servo tuo
vivifica me & custodiam sermones tuos.
Revela oculos meos & considerabo mi

fabula de lege tua. In cola ego sum in
tua non abscondas a me mandata tua.
Iam inquitatis amouc a me et de
lege tua miserere mei. Iam ueritatis
elegi t iudicia tua non sum oblitus. Ad
duc me in semita mandatorum tuorum
quia ipsam uolui. Inclina cor meum
in testimonia tua t non in auaritiam. Auer
te oculos meos ne uideant uanitatem in
via tua uiuifica me. Statue seruo tuo
eloquium tuum in timore tuo. Con
tritem t disciplinam t scientiam doce me
quia mandatis tuis credidi. Bonus
es tu t in bonitate tua doce me iustifica
tiones tuas. Multiplicata sunt super me iniq
tates superborum sed ego in toto corde meo
scrutabor mandata tua. Coagulatum est sicut lac
cor eorum ego uero legem tuam meditatus sum.
Bonum mihi quia humiliasti me ut discam
iustificationes tuas. Quia lex oris tui mihi
super millia auri et argenti. Manus tue fecerunt me
et plasmauerunt me da mihi intellectum et discam
mandata tua. Qui timent te uidebunt me et letabuntur
quia in uerba tua supersperaui. Scio domine quia
equitas iudicia tua et in ueritate humiliasti me.
Fiat misericordia tua ut consoletur me secundum
eloquium tuum seruo tuo. Ueniant michi mi
serationes tue et uiuam quia lex tua me
ditatio mea est. Confundantur superbi quia iniq
tatem fecerunt in me ego uero exercebor in mandatis
tuis. Conuertantur michi timentes te et qui

confundar. Humiliatus sum usq; q;q;
domine vivifica me secundum verbum
tuum. Voluntaria oris mei beneplaci
ta fac domine & iudicia tua doce me. A
nima mea in manibus meis semper & legē
tuam non sum oblitus. Laqueū posue
runt peccatores michi & de mandatis tuis non erraui.
Hereditate acquisiui testimonia tua in eternum quia exultatio cordis mei sunt.
Inclinaui cor meum ad faciendas iustificationes tuas in eternum propter retributionem.
Iniquos odio habui & legem tuam dilexi.
Adiutor & susceptor meus es tu & in verbum tuum supersperaui.
Declinate a me maligni & scrutabor mandata dei mei.
Suscipe me secundum eloquium tuum & vivam & non confundas me ab exspectatione mea.
Adiuua me & salvus ero & meditabor in iustificationibus tuis semper.
Confregisti omnes discedentes a iudiciis tuis quia iniusta cogitatio eorum.
Prevaricantes reputaui omnes peccatores terre ideo dilexi testimonia tua.
Confige timore tuo carnes meas a iudiciis enim tuis timui.
Feci iudicium & iustitiam desiderio meo non tradas me calumpniantibus me.
Suscipe servum tuum in bonum ne calumpnientur me superbi.
Oculi mei defecerunt in salutare tuum & in eloquium iustitie tue.
Fac cum servo tuo secundum misericordiam tuam & iustificationes tuas doce me.
Servus tuus sum ego da michi intellectum ut sciam testimonia tua.
Respice in me & miserere mei secundum iudicium diligentium nomen tuum.
Gressus meos dirige secundum eloquium tuum & non dominetur mei omnis iniquitas.
Redime me a calumpniis hominum ut custodiam mandata tua.
Facē tuā

illumina cupx ſeruum tuum t doce me iu
ſtificationes tuas. Vide humilitatem
meā t cupx me quia legem tuam non cū
oblitus. Iudica iudicium tuū t redi
me me propter eloquium tuū viuifica
me. Appropinquet deprecatio mea i
conſpectu tuo domine iuxta eloquiū tuū
da mihi intellectum. Intret poſtula
tio mea in conſpectu tuo ſecundum elo
quium tuum cripe me. Eructabunt
labia mea ymnum cum docueris me iu
ſtificationes tuas. Fiat manus tua
ut ſaluet me qm mandata tua elegi.
Concupiui ſalutare tuū domine t lex
tua meditatio mea eſt. Viuet anima
mea t laudabit te t iudicia tua adiuua
bunt me. Erraui ſicut ouis que perit
quare ſeruum tuū domine quia mādata
tua non ſum oblitus. Miſerere nobis
domine miſerere nobis quia multum re

pleti simus despectione. Inclina dñe
ws t reis cor. Convertar dñe
captiuitatem nrām sicut torrens in austro.
De profundis clamaui ad te dñe dñe
ne exaudi vocem meā. Sint aures
tue intendentes in vocem deprecationis mee.
In quacunq; die īuocauero te velociter
exaudi me multiplicabis in aīa mea virtu
tem. Done dñe custodiam os meū
et ostium circumstantie labijs meis. Non
declines cor meū in verba malicie ad excusā
das excusationes in peccatis. Intende
ad deprecationem meā quia humiliatus
sum nimis. Libera me a persequentibus
me quia confortati sunt super me. Educ
de carcere aiām meā ad confitendū nomini
tuo dñe. psalmus dauid.
Dñe exaudi orationem meam
auribus percipe obsecrationē meam in veri
tate tua exaudi me in tua iustitia. Et nō

intres in iudicium cū seruo tuo quia non
iustificabitur in conspectu tuo omnis viuēs.
Quia persecutus est inimicus animam
meam humiliauit in terra uitam meam.
Collocauit me in obscuris sicut mortu
os seculi & anxiatus est super me spiritus
meus in me turbatum est cor meū. Memo
ri fui dierum antiquorū meditatus sum in
omnibus operibus tuis in factis manuū
tuarum meditabar. Expandi manus
meas ad te anima mea sicut terra sine aqua
tibi. Velociter exaudi me dominе defecit
spiritus meus. Non auertas faciem tuā
a me & similis ero descendentibus in lacū. Au
ditam fac michi mane misericordiā tuam
quia in te speraui. Notam fac michi uiā
in qua ambulem quia ad te leuaui aiām
meam. Eripe me de inimicis meis dñe
ad te confugi doce me facere uoluntatē tuā
quia deus meus es tu. Spiritus tuus bo
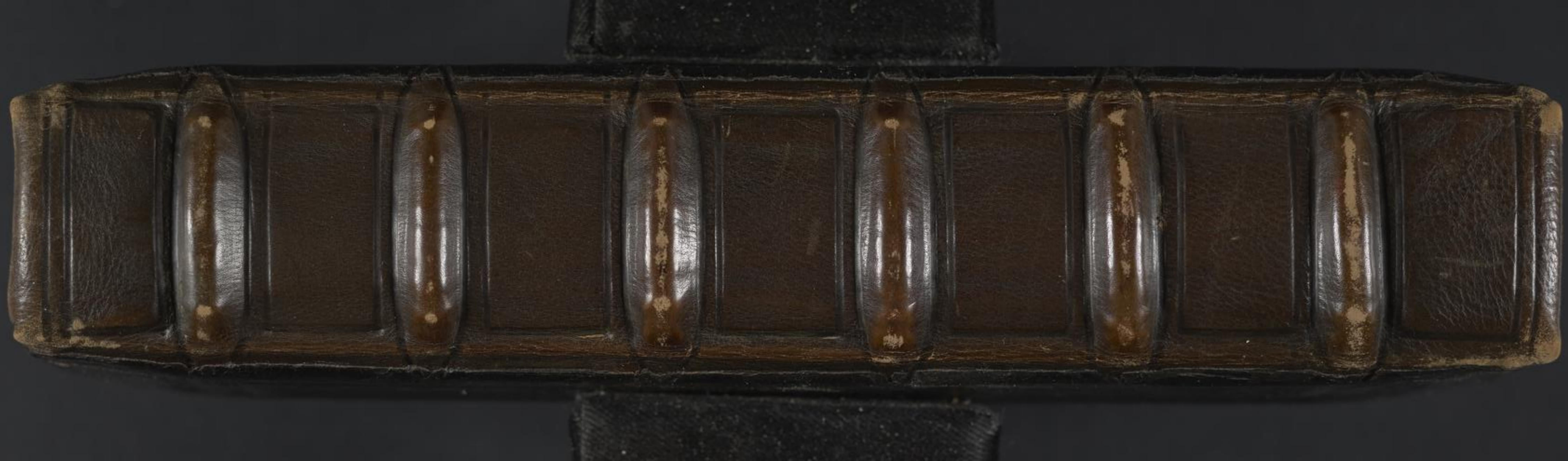
nus deducet me in terram rectam propter
nomen tuū domine vivificabis me in equi
tate tua. Educes de tribulatione animā
meā & in misericordia tua dispdes omnes
inimicos meos. Et pdes omnes qui
tribulant animam meam quoniam ego
seruus tuus sum. Gloria patri. oratio.
Omnipotens sempiterne deus clemē
ciam tuam suppliciter deprecor ut
me famulum tuū tibi fideliter seruire cōcedas
& prosequendam tuam & felicem consum
mationem michi largiri digneris ut hoc
psalterium quod in conspectu tuo decanta
turi sum ad salutem & remedium animę mee
omniumq; delictorum meorum veniam
ac vitus & defunctis ad vitam proficiat sem
piternam. Amen.